ΕΛΤΑ Hellenic Post

ΚΩΔΙΚΟΣ 01-5411

Ευπόλιδος 8, 105 51 Αθήνα

συλλογική Ενημέρωση

ΔΙΜΗΝΙΑΙΑ ΕΚΔΟΣΗ
ΟΙΚΟΝΟΜΙΚΟΥ-ΚΟΙΝΩΝΙΚΟΥ-ΣΥΝΔΙΚΑΛΙΣΤΙΚΟΥ ΠΕΡΙΕΧΟΜΕΝΟΥ ΤΟΥ
ΣΥΛΛΟΓΟΥ ΕΡΓΑΖΟΜΕΝΩΝ & ΣΥΝΤΑΞΙΟΥΧΩΝ ΤΗΣ ΙΟΝΙΚΗΣ ΤΡΑΠΕΖΑΣ

ΙΟΝΙΚΗ ΕΝΟΤΗΤΑ

ΑΡ. ΦΥΛΛΟΥ 62
ΣΕΠΤΕΜΒΡΙΟΣ ΟΚΤΩΒΡΙΟΣ 2017

Web: http:// www.ionikienotita.gr

Η ΙΟΝΙΚΗ ΕΝΟΤΗΤΑ επανέλαβε το αίτημα ένταξης του ΤΑΠΙΛΤ-ΑΤ στο ΕΤΕΑΕΠ

ΤΑΠΙΛΤ-ΑΤ

ΑΠΑΡΑΙΤΗΤΗ η στήριξή σας με την υπογραφή της ΑΙΤΗΣΗΣ ένταξης !

→ σελίδα 3

σελ. 3 →

Η ATTICA BANK ανακοίνωσε ότι θα προχωρήσει σε νέα ΑΜΚ, οριστικοποιώντας την απώλεια της επένδυσης των 55,5 εκατ. ευρώ!

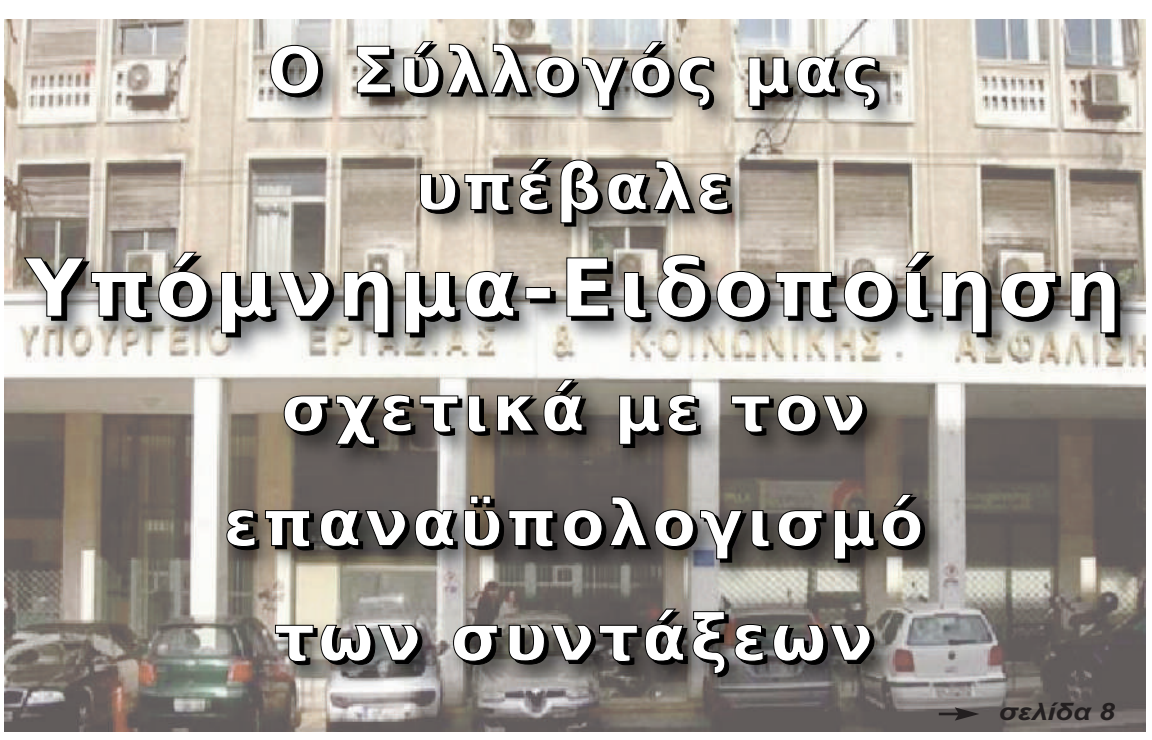

Ο Σύλλογός μας υπέβαλε Υπόμνημα-Ειδοποίηση σχετικά με τον επαναϋπολογισμό των συντάξεων

→ σελίδα 8

→ σελίδα 9

Ολοκληρώθηκε την Τετάρτη 13/12/17 η εθελοντική αιμοδοσία του Συλλόγου μας

Σημείωμα εκδότη

Επιστολή προς τους Πολιτειακούς Παράγοντες :

Μία πρόταση "πραγματικής" ανάπτυξης

Ανάπτυξη, ανάπτυξη, ανάπτυξη! Η μαγική λέξη, ο πολυπόθητος στόχος, η Γη της Επαγγελίας για τους Έλληνες. Οι συνεχείς αναφορές στο συγκεκριμένο όρο από πολιτικούς παράγοντες, ΜΜΕ, κοινωνικούς φορείς κ.λπ. έχουν προσδώσει μία -εκτός πραγματικότητας- βαρυσήμαντη διάσταση, που μας απομακρύνει τελικά από το νόημα και την ουσία της υπόθεσης. Η χρήση του όρου γίνεται περισσότερο συνθηματολογικά, ως ευχολόγιο, παρά στα πλαίσια μίας οργανωμένης προσπάθειας και της δημιουργίας των κατάλληλων προϋποθέσεων. Λησμονούμε όμως ότι για να επιτευχθεί η πολυθρύλητη ανάπτυξη, απαιτούνται ενέργειες προς αυτήν την κατεύθυνση... Επιβάλλεται να καταρτιστεί ένα στρατηγικό πλαίσιο, που θα κινητοποιήσει τον κρατικό μηχανισμό και τα αντανακλαστικά της κοινωνίας.

Δε διεκδικώ δάφνες... επαΐοντα επί παντός επιστητού, αλλά θέλω να πιστεύω ότι καταβάλλω προσπάθειες να ξεδιαλύνω το πυκνό στρώμα του λαϊκισμού και να συμβάλω από τη θέση μου ως πρόεδρος ενός συνδικαλιστικού σωματείου στην εξέταση των προβληματικών φαινομένων και την εξεύρεση λύσεων.

Στα πλαίσια της υπεύθυνης προσπάθειας που πρέπει να γίνει για να έλθει η ανάπτυξη στην πράξη και όχι στα λόγια, καταθέτω μία "πρωτόλεια" πρόταση, που σίγουρα απαιτεί προσθήκες και βελτιώσεις, στην κρίση κάθε ενδιαφερόμενου για να την αναδείξει.

→ σελίδα 2

ΙΟΝΙΚΗ ΕΝΟΤΗΤΑ

Δελτίο Τύπου

→ σελίδα 4

Συνέχεια από σελ. 1

Μία πρόταση "πραγματικής" ανάπτυξης

Προτεραιότητα στις υποβαθμισμένες περιφέρειες

Ποια είναι τα πλέον ευαίσθητα τμήματα της Ελλάδας, όπου γεωπολιτικές, ιστορικές και πολιτικές αιτίες έχουν δημιουργήσει συνθήκες οικονομικής καθυστέρησης, εμποδίζοντας τη συσσωμάτωση σε πιο ανεπτυγμένα τμήματα της χώρας; Φυσικά η Ήπειρος, που κατέχει θλιβερές πρωτιές στα αναπτυξιακά διαγράμματα της Ε.Ε., αλλά και η Μακεδονία και η Θράκη σε συνδυασμό με το νησιωτικό σύμπλεγμα που ξεκινά από τη Σαμοθράκη και καταλήγει στην Κάσο, ουσιαστικά τα λεγόμενα νησιά του Βόρειου και Ανατολικού Αιγαίου. Αυτές οι περιοχές δεν... περίμεναν το χτύπημα της κρίσης για να υποβαθμιστούν, αφού η καθυστέρηση αποτελεί μία μόνιμη κατάσταση και τα τελευταία δραματικά χρόνια "βυθίστηκαν" ακόμα περισσότερο. Θεωρώ ότι είναι χρέος της Πολιτείας να λάβει συγκεκριμένες αποφάσεις και να προβεί σε αντίστοιχες ενέργειες για να ξεφύγουν από την οπισθοδρόμηση και να κάνουν βήματα μπροστά. Πρόκειται για κρίσιμα ζητήματα που άπτονται τόσο της οικονομικής ανάπτυξης και κοινωνικής συνοχής, όσο και της εδαφικής ακεραιότητας της χώρας μας, δεδομένης της ευαίσθητης γεωπολιτικής τοποθεσίας τους.

Νησιά Βόρειου και Ανατολικού Αιγαίου : μία δύσκολη περίπτωση με ανοιχτές προοπτικές

Η περίπτωση της Ηπείρου δε θα με απασχολήσει στην παρούσα επιστολή, αφού δεν έχω ιδιαίτερους δεσμούς με την περιοχή και δε γνωρίζω τις δυνατότητες και τις παθογένειές της. Ωστόσο, μπορώ να εκφέρω άποψη για την περιοχή της Βορείου Ελλάδας και ιδιαίτερα των νήσων του Βόρειου και Ανατολικού Αιγαίου. Είναι δεδομένο ότι πλην της Ρόδου και της Κω, που έχουν πιο ανεπτυγμένες δομές, το υπόλοιπο νησιωτικό σύμπλεγμα παραμένει μία από τις πλέον υπανάπτυκτες περιοχές της χώρας. Το παράδοξο μάλιστα είναι ότι αυτά τα εξαιρετικής φυσικής ομορφιάς νησιά παραμένουν από τις πλέον καθυστερημένες τουριστικά περιοχές της χώρας!

Αναζητώντας τα αίτια, εκτός της ουσιαστικής και διαχρονικής έλλειψης υποδομών που συντείνουν σε αυτήν την αρνητική κατάσταση, είναι αλήθεια ότι τα συγκεκριμένα νησιά σήκωσαν το μεγαλύτερο βάρος των συνεπειών της προσφυγικής κρίσης, αναδεικνύοντας τον ανθρωπισμό των κατοίκων τους. Ωστόσο, η κατάσταση εκτάκτου ανάγκης που δημιουργήθηκε είχε δυσμενή αποτελέσματα σε επιχειρήσεις, τουρισμό και προοπτικές οικονομικής άνθισης και σίγουρα οι κάτοικοι αυτών των νησιών αξίζουν καλύτερη μεταχείριση από τον κεντρικό κρατικό μηχανισμό.

- Οι θαλάσσιοι δρόμοι και η τουριστική ανάπτυξη

Η βασική αιτία που καθηλώνει εδώ και δεκαετίες τη συγκεκριμένη περιοχή είναι δεδομένα η δυσκολία πρόσβασης και η συνακόλουθη απομόνωση, λόγω της απουσίας αξιόπιστων συγκοινωνιακών υποδομών και ιδιαίτερα η ανεπαρκής σύνδεση με τον Πειραιά και τα 3 σημαντικά λιμάνια της Β. Ελλάδας (Θεσσαλονίκη, Καβάλα και Αλεξανδρούπολη).

Η ενίσχυση και αναβάθμιση των υποδομών προς την κατεύθυνση της άρσης της απομόνωσης μπορεί να επιφέρει ευεργετικά αποτελέσματα, κυρίως στην τουριστική ανάπτυξη της περιοχής. Προς αυτό είναι ευνοϊκές και οι συνθήκες που έχουν διαμορφωθεί τα τελευταία χρόνια με την ανάπτυξη τουριστικών ρευμάτων από τις χώρες του πρώην Ανατολικού μπλοκ, οι οποίες έχουν προχωρήσει σε σημαντικές επενδύσεις σε οδικούς άξονες που καταλήγουν πλέον στη Μακεδονία και τη Θράκη.

Πέραν της δημιουργίας του κατάλληλου δικτύου, με τους λαούς που προέρχονται από αυτές τις χώρες μας συνδέουν ισχυροί ιστορικοί, θρησκευτικοί και πολιτιστικοί δεσμοί. Η μεσαία τάξη τους βιώνει μία σημαντική οικονομική άνθιση, επιζητώντας πλέον τουριστικούς προορισμούς που να συνδυάζουν την ψυχαγωγία με το χαμηλό κόστος. Τα νησιά του Βόρειου και Ανατολικού Αιγαίου έχουν σημαντικά σημεία αναφοράς θρησκευτικής φύσεως για όσους ενδιαφέρονται για το λεγόμενο θρησκευτικό τουρισμό, ενώ είναι κατάλληλα και για άλλες μορφές τουριστικής ανάπτυξης, όπως ο συνεδριακός τουρισμός, ο ιατρικός τουρισμός, ο αγροτουρισμός κ.λπ.

Θεωρώ ότι αυτές οι συνθήκες δημιουργούν μία σημαντική ευκαιρία και σε περίπτωση που χρηματοδοτηθούν οι τουριστικές και κοινωνικές υποδομές και η τουριστική προβολή της περιφέρειας της Βόρειας Ελλάδας και των νησιών, μπορεί να ενισχυθεί η ανταγωνιστικότητα και η εξωστρέφεια των επιχειρήσεων, με έμφαση στην αξιοποίηση των τοπικών προϊόντων και υπηρεσιών που διαθέτουν και να δημιουργηθεί η δυνατότητα προσέλκυσης μεγάλων τουριστικών ρευμάτων. Αυτή η προσπάθεια μάλιστα είναι δυνατόν, μπορεί και πρέπει να γίνει στα πλαίσια βιώσιμης και όχι επιθετικής ανάπτυξης, με τη διατήρηση της ιδιαίτερης φυσιογνωμίας κάθε νησιού.

Οι δυνατότητες υπάρχουν, το φυσικό και ανθρώπινο κεφάλαιο υφίσταται, οι συνθήκες είναι ευνοϊκές, επομένως πρέπει να υποστηριχθούν με συνεπή σχεδιασμό, υπεύθυνη διαχείριση και αναπτυξιακό όραμα.

Συνεπώς, η αναβάθμιση των συγκοινωνιακών υποδομών πρέπει να αποτελέσει κορυφαία προτεραιότητα, με τη σύνδεση με τα λιμάνια κατ' αρχάς της Βορείου Ελλάδας, αλλά και των νησιών μεταξύ τους, ώστε να δημιουργηθεί ένα οργανωμένο σύμπλεγμα, που πραγματικά πιστεύω ότι δεν μπορεί να αποτύχει!

- Καινοτομία και εκσυγχρονισμός υπηρεσιών

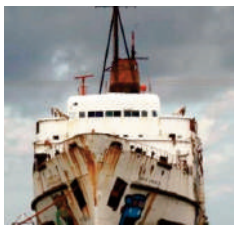

Για να επιτευχθεί ο εκσυγχρονισμός της συγκοινωνίας και των τουριστικών υποδομών επιβάλλεται να δοθεί η δέουσα προσοχή στην ανανέωση του στόλου των ναυτιλιακών εταιρειών, αλλά και την παροχή κατάλληλων κινήτρων και επιδοτήσεων για τη μείωση των τιμών των εισιτηρίων.

Παράλληλα, όπως και σε κάθε προσπάθεια εκσυγχρονισμού μίας περιοχής ή μίας δραστηριότητας που βρίσκεται σε οπισθοδρόμηση, απαιτείται η σύνδεση με την καινοτομία, η προώθηση της έρευνας στην παραγωγική και εμπορική δραστηριότητα, ιδιαίτερα στον αγροδιατροφικό τομέα και στον τουρισμό και η είσοδος στην εποχή των ηλεκτρονικών υπηρεσιών. Η ενίσχυση των τοπικών δημόσιων οργανισμών για την παροχή υψηλού επιπέδου υπηρεσιών προς τους πολίτες και τις επιχειρήσεις στους βασικούς κοινωνικούς και οικονομικούς τομείς και η ενίσχυση των φορέων του τομέα της υγείας, αποτελούν πάντοτε απαραίτητες προϋποθέσεις για τη δημιουργία κατάλληλου πλαισίου για την κοινωνική πρόοδο, αλλά και την ενίσχυση της επιχειρηματικότητας.

- Περισσότερη βούληση, λιγότερη χρηματοδότηση

Θεωρώ ότι αν η Πολιτεία μεριμνήσει, τα νησιά αυτά έχουν πολύ μεγάλες δυνατότητες ουσιαστικής ανάκαμψης. Περισσότερο δε από τους επενδυτικούς πόρους, απαιτούνται βούληση, αποφασιστικότητα και πρωτοβουλίες για να αλλάξει η μοίρα αυτής της περιοχής. Να καταρτιστεί ειδικό στρατηγικό πρόγραμμα ανάπτυξης της Περιφέρειας Βορείου Αιγαίου, με συγκεκριμένους στόχους, ρεαλιστικούς και εφικτούς, ώστε να γίνει περιφέρεια ευκαιριών με βιώσιμη ανάπτυξη και ανταγωνιστικές επιχειρήσεις σε σχέση με αυτές της ηπειρωτικής χώρας, αλλά και της Ευρώπης.

Η Πολιτεία οφείλει να προχωρήσει στην υλοποίηση έργων και δράσεων τα οποία θα καλύψουν ένα σημαντικό μέρος των κενών που υπάρχουν αυτή τη στιγμή στα νησιά, τόσο σε έργα υποδομής, όσο και στην τόνωση της τοπικής οικονομίας, την ενίσχυση της επιχειρηματικότητας όλων των μορφών και τη βελτίωση του οικονομικού κλίματος, προκειμένου να τονωθεί η απασχόληση και να αυξηθούν τα πληθυσμιακά δεδομένα που συρρικνώνονται τις τελευταίες δεκαετίες σε αυτήν τη γωνιά της Ελλάδας.

Η διαχείριση οφείλει βεβαίως να συμπεριλάβει τις τοπικές κοινωνίες. Μπορεί οι γενικές κατευθύνσεις να δίνονται κεντρικά, σε συνεργασία, όμως, -και αυτή είναι μία απαραίτητη και κρίσιμη προϋπόθεση επιτυχίας- με όλους τους τοπικούς και παραγωγικούς φορείς, την αυτοδιοίκηση, την κοινωνία των πολιτών και όλους όσους μπορούν να έχουν ενεργό ρόλο στην επίτευξη αυτών των στόχων, καθόσον γνωρίζουν καλύτερα από τον καθένα ποιες είναι οι ανάγκες και οι δυνατότητες, πώς να τις ιεραρχήσουν και να τις εφαρμόσουν στις τοπικές κοινωνίες.

Πρόκειται για μία διαδικασία που θα πρέπει να επεκταθεί και να μοντελοποιηθεί για όλα τα περιφερειακά προγράμματα ανάπτυξης που θα εφαρμοστούν στο μέλλον: να ενεργοποιηθούν, να κινητοποιηθούν οι τοπικές κοινωνίες σε μια λογική σχεδιασμού των αναπτυξιακών τους προτεραιοτήτων για τα επόμενα χρόνια.

Απλά μία σκέψη ή κάτι πολύ περισσότερο...

Θα σκεφτεί κανείς ότι όλα αυτά εύκολα λέγονται, δύσκολα εφαρμόζονται. Πού θα βρεθούν οι πόροι για να χρηματοδοτηθούν οι παραπάνω δράσεις θα σκεφτεί κάποιος άλλος. Προσωπικά πιστεύω, ότι ακόμα και στην Ελλάδα της κρίσης, το μεγαλύτερο πρόβλημα παραμένει η έλλειψη σχεδιασμού και η απουσία βούλησης, παρά η απουσία πόρων.

Εν κατακλείδι, εγώ δεν είμαι τεχνοκράτης, είμαι συνδικαλιστής. Λαμβάνω αυτήν την πρωτοβουλία να καταθέσω μία απλή πρόταση που μπορεί να έχει και βάση, κυρίως για την παρακίνηση ανάληψης πρωτοβουλιών. Ζητώ από όλους εσάς, που έχετε την οικονομική, πολιτική και πολιτιστική ευθύνη της χώρας, να προβληματιστείτε και ενδεχομένως να προχωρήσετε στην αξιολόγηση και ουσιαστική ανάδειξη αυτής της υπόθεσης, μέσα από οργανωμένες και ενδελεχείς μελέτες, που μπορεί να δώσουν το έναυσμα για τη ρεαλιστική, βάσει σχεδιασμού, ανάπτυξη της συγκεκριμένης περιοχής, που θα μπορούσε να αποτελέσει παράδειγμα προς μίμηση για όλη τη χώρα.

Σαράντος Φιλιππόπουλος

facebook

Θέλετε να μαθαίνετε πρώτοι όλα τα νέα της ιονικής οικογένειας;

Κάντε "like" στη σελίδα μας στο facebook για να είστε πάντα ενήμεροι για όλες τις εξελίξεις των θεμάτων που σας αφορούν !

Όσοι διαθέτετε σελίδα στο facebook, μπορείτε να έχετε άμεση ενημέρωση για όλα τα ασφαλιστικά, εργασιακά και πολιτιστικά θέματα, να λαμβάνετε ειδοποίηση για όλες τις νέες αναρτήσεις στην ιστοσελίδα μας, αλλά και συνολικά για όλα τα θέματα που αφορούν την ιονική οικογένεια, κάνοντας like στη σελίδα μας "ΙΟΝΙΚΗ ΕΝΟΤΗΤΑ" !

Σας Προσκαλούμε να Γίνουμε Όλοι Μαζί μία Ομάδα !

Συνέχεια από σελ. 1

➢ Ο Σύλλογός μας επανέλαβε το αίτημα προς τον Υφυπουργό κ. Αναστάσιο Πετρόπουλο για την ένταξη του ΤΑΠΙΛΤ-ΑΤ στο ΕΤΕΑΕΠ

➢ *ΑΠΑΡΑΙΤΗΤΗ η στήριξή σας με την υπογραφή της ΑΙΤΗΣΗΣ ένταξης !*

ΤΑΠΙΛΤ-ΑΤ

ΕΤΕΑΕΠ
Ενιαίο Ταμείο Επικουρικής Ασφάλισης & Εφάπαξ Παροχών

Συνάδελφοι,

Η ΙΟΝΙΚΗ ΕΝΟΤΗΤΑ διακηρύσσει σταθερά τη διαχρονική και πάγια θέση ότι η ένταξη του ΤΑΠΙΛΤ-ΑΤ στο ΕΤΕΑΕΠ αποτελεί τη μοναδική ρεαλιστική προοπτική για τη διάσωση της επικουρικής μας σύνταξης για όλους τους εργαζόμενους και συνταξιούχους συναδέλφους μας.

Οι ενέργειες του Συλλόγου μας για την επίτευξη του διακηρυγμένου στόχου μας με συνέπεια και υπευθυνότητα εντείνονται και η προσπάθειά μας έχει μπει πλέον στην τελική ευθεία και βρίσκεται στην πιο κρίσιμη φάση.

Οι δυσάρεστες εξελίξεις στην επικουρική μας ασφάλιση έχουν πλέον δικαιώσει πλήρως τις θέσεις μας και δεν αφήνουν πλέον άλλη διέξοδο από την ένταξη του ΤΑΠΙΛΤ-ΑΤ στο ΕΤΕΑΕΠ. Παρά το προ διετίας υπόμνημα-αίτημα του συλλόγου μας προς τον αρμόδιο Υφυπουργό Εργασίας, Κοινωνικής Ασφάλισης και Κοινωνικής Αλληλεγγύης **κ. Αναστάσιο Πετρόπουλο**, δεν υπήρξε καμία ανταπόκριση από την πλευρά του Υπουργείου, με αποτέλεσμα την επιδείνωση των συνθηκών της επικουρικής μας ασφάλισης.

Ο σύλλογός μας από κοινού με το Σύλλογο Εργαζομένων της Ιονικής επανήλθαν στο υπ' αριθμ. 29-70/7.10.2015 κατατεθέν αίτημα προς τον Υφυπουργό κ. Αναστάσιο Πετρόπουλο για την ένταξη του ΤΑΠΙΛΤ-ΑΤ στο ΕΤΕΑΕΠ με τις διατάξεις του καταστατικού του ΕΤΕΑΕΠ, με το **υπ' αριθμ. 36-66/14.12.2017 υπόμνημα** (μπορείτε να το διαβάσετε στην ιστοσελίδα μας) που περιλαμβάνει και την προτεινόμενη διάταξη για την ένταξη του ΤΑΠΙΛΤ-ΑΤ στο ΕΤΕΑΕΠ, στο οποίο τεκμηριώνεται κατ' απόλυτο τρόπο η **υποχρέωση** της Πολιτείας να παρέμβει προκειμένου να εντάξει τον επικουρικό μας φορέα στο ΕΤΕΑΕΠ.

- Μαζί με το υπόμνημα καταθέσαμε τις **1.076 αιτήσεις των συναδέλφων της Ιονικής**, του πλέον αντιπροσωπευτικού χώρου στο ΤΑΠΙΛΤ-ΑΤ, για την ένταξη του επικουρικού μας ταμείου στο ΕΤΕΑΕΠ. Σύμφωνα με τους ασφαλιστικούς και τους νομικούς μας συμβούλους οφείλουμε να συγκεντρώσουμε άμεσα το μεγαλύτερο δυνατό αριθμό αιτήσεων, ώστε να κατατεθούν στο Υπουργείο Εργασίας, Κοινωνικής Ασφάλισης και Κοινωνικής Αλληλεγγύης προκειμένου να υποχρεωθούν η Υπουργός και η Κυβέρνηση να προχωρήσουν στις αναγκαίες νομοθετικές πρωτοβουλίες, τις οποίες θεμελιωμένα και τεκμηριωμένα έχουμε προτείνει και συμπεριλάβει στο ως άνω υπόμνημα.

Θεωρούμε ότι οι πρόσφατες εξελίξεις με τη σχεδιαζόμενη ένταξη και άλλων ομοειδών επικουρικών ταμείων (π.χ. της Εθνικής) στο ΕΤΕΑΕΠ ευνοούν πλέον την υπόθεσή μας και έχει επέλθει το πλήρωμα του χρόνου και για την ένταξη του ΤΑΠΙΛΤ-ΑΤ.

Καλούμε κάθε συνάδελφό μας, εργαζόμενο και συνταξιούχο, που δεν έχει συμπληρώσει την αίτηση ένταξης του ΤΑΠΙΛΤ-ΑΤ στο ΕΤΕΑΕΠ, να το πράξει ΑΜΕΣΑ και να την αποστείλει στο σύλλογό μας

** Την αίτηση μπορείτε να βρείτε στην ιστοσελίδα μας (www.ionikienotita.gr), επίσης μπορούμε να σας την αποστείλουμε με mail ή με fax κατόπιν αιτήματός σας ή να προσέλθετε να την υπογράψετε στα γραφεία του συλλόγου μας.*

***** Η αίτηση αποστέλλεται με το παρόν φύλλο σε όσους συναδέλφους δεν έχουν υπογράψει ακόμα.***

Συνάδελφοι,

Είμαστε βέβαιοι ότι πλέον έχετε κρίνει τη συνέπεια των θέσεών μας, την αποτελεσματικότητα των ενεργειών μας και την υπευθυνότητα με τη οποία αντιμετωπίζουμε όλα τα θέματα που αφορούν την ιονική οικογένεια, μακριά από λαϊκισμούς και ψευδείς υποσχέσεις.

Στο θέμα της επικουρικής μας ασφάλισης και της βιωσιμότητας του ΤΑΠΙΛΤ-ΑΤ είμαστε η μοναδική συνδικαλιστική οργάνωση που :

→ από την πρώτη στιγμή απευθυνθήκαμε σε όλους εσάς με ειλικρίνεια και ευθύτητα και σας είπαμε ΜΟΝΟ ΑΛΗΘΕΙΕΣ για το δυσοίωνο μέλλον της επικουρικής μας ασφάλισης, με τις εξελίξεις να μας δικαιώνουν

→ ΔΕΝ σας εξαπατήσαμε λέγοντάς σας ότι το ΤΑΠΙΛΤ-ΑΤ έχει δεκαετίες ζωής

→ καταδικάσαμε την εξαπάτηση που επιχειρήθηκε για δήθεν επιστροφή των ασφαλιστικών εισφορών, όπως σας "διαβεβαίωναν" ορισμένοι

→ είχαμε εναντιωθεί στους "αγιοβασίληδες" που διπλασίαζαν τις συντάξεις στα 900 ευρώ, θεωρώντας ότι αυτή η απόφαση υποθήκευε το μέλλον του ταμείου

→ ασκήσαμε πρόσθετη παρέμβαση υπέρ του ΤΑΠΙΛΤ-ΑΤ όταν ο Σύλλογος Συνταξιούχων και ο Σύλλογος Βοηθηματούχων επιχείρησαν να επαναφέρουν τις επικουρικές συντάξεις στα 900 ευρώ, γεγονός που αποτέλεσε την αιτία κατακρήμνισης των επικουρικών μας συντάξεων στα 50 ευρώ

→ καταδικάσαμε τις εγκληματικές επιλογές και καταστροφικές αποφάσεις των διοικήσεων του ταμείου

→ εναντιωθήκαμε στην καταστροφική "επένδυση" των 55,5 εκατ. ευρώ στην ATTICA BANK, που έχουν ήδη εξανεμιστεί και πλέον είμαστε έτοιμοι να αναζητήσουμε τις ποινικές και αστικές ευθύνες όσων έλαβαν αυτές τις ολέθριες αποφάσεις

Οι εν ενεργεία συνάδελφοί μας που έχουν καταβάλει όλα αυτά τα χρόνια ανελλιπώς τις εισφορές τους, βρίσκονται σε μία διαρκή αβεβαιότητα για την προοπτική επικουρικής σύνταξης στο μέλλον. Ο μόνος τρόπος διασφάλισης της επικουρικής σύνταξης είναι η υπαγωγή στο ΕΤΕΑΕΠ.

Επίσης, όσοι συνταξιούχοι συνάδελφοί μας δεν έχετε ακόμα υπογράψει την αίτηση, πρέπει να το πράξετε ΑΜΕΣΑ και να μας την αποστείλετε ταχυδρομικώς. Ήδη, το Υπουργείο προχωρά στη σύνταξη μελέτης για την υπαγωγή του ΤΑΠΙΛΤ-ΑΤ στο ΕΤΕΑΕΠ.

Μπορούμε να σας κοιτάμε στα μάτια και να σας ζητήσουμε να εμπιστευτείτε το σχεδιασμό μας και να στηρίξετε τις επιλογές μας για τη διάσωση της επικουρικής μας σύνταξης !

Είναι καθήκον κάθε Ιονικάριου να υπογράψει και να μας αποστείλει άμεσα την αίτηση ένταξης του ΤΑΠΙΛΤ-ΑΤ στο ΕΤΕΑΕΠ !

Πέφτει πλέον η αυλαία της καταστροφικής επένδυσης της διοίκησης του ΤΑΠΙΛΤ-ΑΤ στην ΑΜΚ της ATTICA BANK !

Η τράπεζα ανακοίνωσε τη σύγκληση Γενικής Συνέλευσης για να λάβει απόφαση για τη διενέργεια νέας ΑΜΚ, κάτι που πρακτικά σημαίνει το μηδενισμό του κεφαλαίου που επενδύθηκε!

Ήδη η μετοχή της ATTICA BANK έχει καταγράψει ραγδαία πτώση, γεγονός που προμηνύει την απελπιστική εικόνα της νέας ΑΜΚ!

Η ανακοίνωση της νέας ΑΜΚ πρακτικά σημαίνει ότι το ΤΑΠΙΛΤ-ΑΤ ως παλαιός μέτοχος θα κληθεί να συνεισφέρει ανάλογα με την πρότερη συμμετοχή του.

Μπρος γκρεμός και πίσω ρέμα!

Η Γ.Σ. δια αντιπροσώπων του ταμείου στις 3/12/2017 κλήθηκε να αποφασίσει αν

Α) Θα επενδύσει εκ νέου, εξαϋλώνοντας έτι περαιτέρω τη ρευστότητα του ταμείου

είτε

Β) Θα αρνηθεί να συμμετάσχει, χάνοντας οριστικά και αμετάκλητα τα 55,5 εκατ. ευρώ

Μετά την απόφαση για τη μη συμμετοχή στη νέα ΑΜΚ της ATTICA BANK, οριστικοποιήθηκε η απώλεια της επένδυσης των 55,5 εκατ. ευρώ !

Συνάδελφοι,

Οι εξελίξεις αυτές οριστικοποιούν πλέον την απώλεια των χρημάτων της επένδυσης των 55,5, εκατ. ευρώ και καθιστούν επιτακτική και άμεση την αναζήτηση των ευθυνών όσων έλαβαν αυτήν την καταστροφική απόφαση που απομείωσε στο ½ τη ρευστότητα του ταμείου, οδηγώντας στα βράχια την επικουρική μας ασφάλιση και σύνταξη!

Καλούμε όλα τα μέλη του επικουρικού μας ταμείου σε ετοιμότητα και εγρήγορση, ενώπιον των κρίσιμων εξελίξεων. **Οι διοικούντες το ταμείο περί άλλα τυρβάζουν και μοναδική τους έγνοια είναι να υλοποιήσουν τη νέα τροποποίση του καταστατικού προκειμένου να μπορούν να διαλύσουν το ταμείο!** Πλέον ο καθένας μπορεί να αντιληφθεί την παρακμάζουσα κατάσταση που επικρατεί στο ΤΑΠΙΛΤ-ΑΤ...

→ **Μη δίνετε σημασία στα κελεύσματα αυτών που κατέστρεψαν την επικουρική μας ασφάλιση!**

→ **ΑΓΝΟΗΣΤΕ ΤΟΥΣ! Καμία ανταπόκριση, καμία συνδρομή στην καταστροφική διοίκηση του ΤΑΠΙΛΤ-ΑΤ**

→ **Όποιος συμμετάσχει στις προωθούμενες τροποποιήσεις καθίσταται αυτομάτως συνυπεύθυνος των ολέθριων επιλογών της διοίκησης του ΤΑΠΙΛΤ-ΑΤ!**

Συνέχεια από σελ. 1

ΙΟΝΙΚΗ ΕΝΟΤΗΤΑ

Δελτίου Τύπου

ΝΑ ΕΠΙΣΤΡΕΨΟΥΝ ΟΙ ΚΑΘΑΡΙΣΤΡΙΕΣ! ΝΑ ΦΥΓΕΙ Η ΥΠΟΔΙΚΗ ΔΙΟΙΚΗΣΗ!

Συνάδελφοι,

Παρά τις ενέργειες του συλλόγου μας που προκάλεσαν τις παρεμβάσεις του Γραφείου του Πρωθυπουργού και του Υπουργείου Εργασίας, η τράπεζα παρέμεινε αμετακίνητη στην ανάλγητη θέση της, αποστέλλοντας την καταγγελία σύμβασης στις εναπομείνασες συναδέλφισσες καθαρίστριες που για οικονομικούς, οικογενειακούς και λόγους υγείας άντεξαν μέχρι τέλους στις απειλές, τις πιέσεις και τους εκβιασμούς.

Η ΙΟΝΙΚΗ ΕΝΟΤΗΤΑ δε θα μείνει με σταυρωμένα τα χέρια!

Ο σύλλογός μας θα συμπαραταχθεί με όλες τις συναδέλφισσες που αρνούνται ακόμα και σήμερα να υποκύψουν στους εκβιασμούς και να λάβουν την προσαυξημένη αποζημίωση που τους προτείνει η τράπεζα και θα τις στηρίξουμε μέχρι τέλους, προκειμένου να διεκδικήσουν δικαστικά την επαναπρόσληψή τους τόσο μέσω της ελληνικής δικαιοσύνης όσο και στα ευρωπαϊκά δικαστήρια. Ήδη δώσαμε εντολή στη νομική μας συνεργάτιδα **κα. Ντέτα Πετρόγλου** να κινήσει άμεσα τις νομικές διαδικασίες.

Παράλληλα, αποστείλαμε εκ νέου ενημερωτική επιστολή στους Πολιτειακούς Θεσμικούς Παράγοντες και τους Έλληνες Βουλευτές, ζητώντας από όσους διατηρούν ακόμα την ευαισθησία τους και έχουν επίγνωση του μείζονος ρόλου τους να φέρουν με επίκαιρη ερώτηση το θέμα στη Βουλή και να γνωστοποιηθεί στην Εθνική Αντιπροσωπεία το παρακράτος των τραπεζών.

Ανάλογες επιστολές απεστάλησαν και στους Έλληνες Ευρωβουλευτές προκειμένου να μεταφέρουν στους ευρωπαϊκούς θεσμούς τις άθλιες και εκβιαστικές συνθήκες εργασίας που επικρατούν στην Ελλάδα των μνημονίων και της εκμετάλλευσης.

Επιπλέον, αποστείλαμε στις 6/12 το κάτωθι **ΔΕΛΤΙΟ ΤΥΠΟΥ** σε όλα τα ΜΜΕ με σκοπό να γνωστοποιήσουμε στον ελληνικό λαό την προκλητική και ανάλγητη στάση της τράπεζας. Πιστεύουμε ότι θα βρούμε ευήκοα ώτα στα Μέσα που παραμένουν ακηδεμόνευτα και διατηρούν ακόμα μία πραγματικά ανεξάρτητη και "ενοχλητική" προς τα μεγάλα συμφέροντα φωνή :

→ Να επιστρέψουν οι καθαρίστριες!

→ Να φύγει η υπόδικη διοίκηση!

Η διοίκηση της Alpha Bank προ τριμήνου αποφάσισε μονομερώς και χωρίς καμία προειδοποίηση την κατάργηση των ειδικοτήτων των φυλάκων και των καθαριστριών, με προφανή στόχο τη μείωση των λειτουργικών της εξόδων.

Η ολομέτωπη επίθεση της τράπεζας στους εργαζομένους ξεκίνησε με την επαπειλούμενη καταγγελία της σύμβασης αδιακρίτως στους αδύναμους κρίκους ανάμεσα στους εργαζομένους, παραβιάζοντας τη νομοθεσία και τα θεμελιώδη εργασιακά δικαιώματα, αφού πολλές από τις συναδέλφισσες καθαρίστριες είτε είχαν προσληφθεί και προστατεύονται από ειδικές διατάξεις του Νόμου, είτε προστατεύουν άτομα με αναπηρία στο οικογενειακό τους περιβάλλον!

Την υλοποίηση της ανάλγητης απόφασης της διοίκησης ανέλαβε να φέρει εις πέρας η **Διευθύντρια Ανθρώπινου Δυναμικού κα. Πηνελόπη Κονιδάρη** και οι συνεργάτες της, οι οποίοι καλούσαν μεμονωμένα, εν είδει προσωπικής "Ιεράς Εξέτασης" , τις συναδέλφισσες καθαρίστριες, για να τους αναγγείλουν την ειλημμένη απόφαση της τράπεζας, θέτοντάς τους εκβιαστικά το **δίλημμα της "οικειοθελούς" αποχώρησης ή της καταγγελίας σύμβασης**. Οι συναδέλφισσες που αρνήθηκαν να υπογράψουν την "αυτοαπόλυσή" τους, δέχθηκαν ένα **κύμα πιέσεων και απειλών**, με σκοπό να υποκύψουν στις επιταγές της τράπεζας, με αποτέλεσμα η συντριπτική πλειοψηφία αυτών να λυγίσουν υπό το βάρος των συνεχών διωγμών.

Όσο για τις εναπομείνασες συναδέλφισσες που για οικονομικούς, οικογενειακούς και λόγους υγείας άντεξαν μέχρι τέλους στις απειλές, τις πιέσεις και τους εκβιασμούς, δυστυχώς -και παρά τις παρεμβάσεις του Γραφείου του Πρωθυπουργού και του Υπουργείου Εργασίας έπειτα από ενέργειες του συλλόγου μας- η τράπεζα παρέμεινε αμετακίνητη στην ανάλγητη θέση της για την απόλυσή τους, αποστέλλοντάς τους την καταγγελία της σύμβασής τους.

Πέραν της νομικής διάστασης της υπόθεσης, για τα στελέχη της τράπεζας ανακύπτει ένα τεράστιο ηθικό ζήτημα, αφού πρόσφατα έγινε γνωστή η πρόταση του οικονομικού εισαγγελέα για παραπομπή ανώτατων στελεχών της AlphaBank στο Τριμελές Εφετείο κακουργημάτων για "αεροδάνεια" εκατομμυρίων ευρώ που ζημίωσαν την τράπεζα!

Αλήθεια, η ανακεφαλαιοποιημένη με χρήματα του ελληνικού λαού AlphaBank επιχειρεί τη μείωση των λειτουργικών της εξόδων μέσα από την κατάργηση των ελάχιστων δαπανών για τις καθαρίστριες και τους φύλακες, οδηγώντας τους, κυριολεκτικά, σε απόγνωση;;;

Ο **κος. Δημήτριος Μαντζούνης** και ο **κος. Σπύρος Φιλάρετος**, τα ονόματα των οποίων φιγουράρουν στην εισαγγελική πρόταση, αν ήθελαν να προστατεύσουν τα συμφέροντα της τράπεζας και να προωθήσουν ένα αξιόπιστο και επαγγελματικό management, όφειλαν να ξεκινήσουν τη περιστολή των λειτουργικών εξόδων και τον εξορθολογισμό των οικονομικών της δεδομένων από :

- **τα "αεροδάνεια" και τα "θαλασσοδάνεια" που χορηγήθηκαν επί της διοίκησής τους σε μεγαλοεπιχειρηματίες**
- **τις χρυσές αμοιβές των golden boys (και girls!)**
- **την ανανέωση των συμβάσεων με ειδικά μισθολόγια μεγαλοστελεχών που έχουν αποχωρήσει**
- **την επικράτηση και εμπέδωση της αναξιοκρατικής διαχείρισης με τις προσλήψεις συγγενών και φίλων**
- **τέλος, τα μετοχοδάνεια που ελάμβαναν οι ίδιοι και τα εξοφλούσαν με υπέρογκα bonus που χορηγούσαν στους εαυτούς τους (γεγονός που εξετάζεται από τις εισαγγελικές αρχές) !!!**

Θεωρούμε ακραία προκλητική τη στάση της τράπεζας να επιχειρεί "οικονομίες κλίμακας" καταγγέλλοντας τις συμβάσεις των καθαριστριών χωρίς προϋποθέσεις συνταξιοδότησης και καταδιώκοντας τους "αδύναμους κρίκους" ανάμεσα στους εργαζομένους.

Οι πρακτικές αυτές ξυπνούν μνήμες από σκοτεινές εποχές και είναι πρωτοφανείς για τον τραπεζικό χώρο, ακόμα και στην περίοδο των σκληρών μνημονίων και της αποδόμησης των εργασιακών δικαιωμάτων και πιθανώς μάλιστα, να προδιαγράφουν τα προσεχή εργασιακά "ήθη και έθιμα" στο χώρο της Alpha Bank.

Ο σύλλογός μας στάθηκε από την πρώτη στιγμή στο πλευρό των συναδελφισσών μας, γνωστοποιώντας το κλίμα εκφοβισμού και εκβιασμών που επικρατούσε εναντίον τους στους Ανώτατους Πολιτειακούς και Θεσμικούς Παράγοντες. Ωστόσο, το εντυπωσιακό στοιχείο της υπόθεσης είναι ότι **η διοίκηση της τράπεζας δε συνετίστηκε ούτε μετά την παρέμβαση του Πρωθυπουργικού Γραφείου και του Υπουργείου Εργασίας. Φαίνεται πλέον ότι στη νέα πραγματικότητα, οι τράπεζες είναι υπεράνω όλων και λειτουργούν ως κράτος εν κράτει, αψηφώντας ακόμα και τους ανώτατους θεσμούς της Πολιτείας!**

Η ΙΟΝΙΚΗ ΕΝΟΤΗΤΑ δε θα μείνει με σταυρωμένα τα χέρια!

Ο σύλλογός μας βρίσκεται σε συνεχή επικοινωνία με τις συναδέλφισσες που τους επιδόθηκε η καταγγελία σύμβασης. Γνωστοποιήσαμε σε όσες παραμένουν ακλόνητες και αρνούνται ακόμα και σήμερα να υποκύψουν στους εκβιασμούς και να λάβουν την προσαυξημένη αποζημίωση που τους προτείνει η τράπεζα, ότι θα συμπαραταχθούμε μαζί τους και θα τις στηρίξουμε μέχρι τέλους, προκειμένου να διεκδικήσουν δικαστικά την επαναπρόσληψή τους τόσο μέσω της ελληνικής δικαιοσύνης όσο και στα ευρωπαϊκά δικαστήρια. Ήδη δώσαμε εντολή στη νομική μας συνεργάτιδα **κα. Ντέτα Πετρόγλου** να κινήσει άμεσα τις νομικές διαδικασίες.

Το παρόν αποστέλλεται σε όλα τα ΜΜΕ με σκοπό να γνωστοποιήσουμε στον ελληνικό λαό την προκλητική και ανάλγητη στάση της τράπεζας. Πιστεύουμε ότι θα βρούμε ευήκοα ώτα στα Μέσα που παραμένουν ακηδεμόνευτα και διατηρούν ακόμα μία πραγματικά ανεξάρτητη και "ενοχλητική" προς τα μεγάλα συμφέροντα φωνή.

Παράλληλα, αποστέλλουμε εκ νέου ενημερωτική επιστολή στους Πολιτειακούς Θεσμικούς Παράγοντες και τους Έλληνες Βουλευτές, ζητώντας από όσους διατηρούν ακόμα την ευαισθησία τους και έχουν επίγνωση του μείζονος ρόλου τους, όσους αντιτάσσονται στη δικτατορία των τραπεζών που έχουν καθυποτάξει και στη μεγάλη τους πλειονότητα τα ΜΜΕ, να φέρουν με επίκαιρη ερώτηση το θέμα στη Βουλή και να γνωστοποιηθεί στην Εθνική Αντιπροσωπεία το παρακράτος των τραπεζών.

Ανάλογες επιστολές θα αποσταλούν και στους Έλληνες Ευρωβουλευτές προκειμένου να μεταφέρουν στους ευρωπαϊκούς θεσμούς τις άθλιες και εκβιαστικές συνθήκες εργασίας που επικρατούν στην Ελλάδα των μνημονίων και της εκμετάλλευσης.

Απευθύνουμε κάλεσμα προς :

- **Κάθε συνάδελφό μας να δείξει έμπρακτα την αλληλεγγύη του**
- **Κάθε συμπολίτη μας να αφυπνιστεί η συνείδησή του και να συνταχθεί μαζί μας**
- **Κάθε άνθρωπο να καταγγείλει και να καταδικάσει την ανάλγητη στάση της τράπεζας**

Σσ. *Μετά την αποστολή των σχετικών με την υπόθεση επιστολών και του Δελτίου Τύπου και τη σύγκλιση νέας τριμερούς επιτροπής, ο Γ. Γραμματέας του Υπουργείου Εργασίας* ***κος. Ανδρέας Νεφελούδης*** *απέστειλε τη με αριθ. πρωτ. 1001/27-12-2017 επιστολή στη Διεύθυνση Ανθρώπινου Δυναμικού, σχετικά με την παράνομη απόλυση συναδέλφου προστατευόμενης από το Νόμο 2643/1998.*

Πολιτική & Πολιτικοί

Πλειστηριασμοί

Μία βόμβα έτοιμη να απασφαλιστεί

Η περίοδος της κρίσης χαρακτηρίστηκε από την αποδόμηση θεσμών και αντιλήψεων που επικρατούσαν στην ελληνική κοινωνία για δεκαετίες. Στη θέση τους ξεφύτρωσαν διάφορες κινήσεις πολιτών, όχι πάντοτε με σοβαρά θεμέλια και προοπτική.

Η περίοδος των αγανακτισμένων ιδιαίτερα αποτελεί, κατά γενική ομολογία πλέον, μία μαύρη σελίδα στην ελληνική πολιτική και οικονομική ζωή. Μία ακόμα κίνηση που έκανε την εμφάνισή της αυτήν την περίοδο είχε την ανεύθυνη επιδίωξη "δεν πληρώνω, δεν πληρώνω" .

Πρόκειται για δύο χαρακτηριστικά παραδείγματα των **τυχάρπαστων, ιδεολογικά ανεπαρκών και προφανώς αναποτελεσματικών κινήσεων** (και όχι κινημάτων) της περιόδου της κρίσης.

Εν τέλει, αν κατάφεραν κάτι, ήταν να επηρεάσουν με την επιφανειακή τους προσέγγιση αρνητικά τη λαϊκή συνείδηση και αντίστοιχες κινήσεις που εμφανίστηκαν στη συνέχεια.

Κάπως έτσι φτάνουμε και στο φλέγον θέμα των πλειστηριασμών. Ο ΣΥΡΙΖΑ εκείνη την περίοδο και άλλες αντιμνημονιακές πολιτικές δυνάμεις είχαν σαν κεντρικό σύνθημα **"κανένα σπίτι στα χέρια τραπεζίτη"** . Σήμερα βρισκόμαστε σε μία κοινωνία με μεγάλα ποσοστά ανεργίας, τεράστιες περικοπές συντάξεων και φτωχοποίηση ενός μεγάλου τμήματος του πληθυσμού. Ο ΣΥΡΙΖΑ πλέον είναι στην κυβέρνηση και καλείται να αποποιηθεί το λαϊκισμό του παρελθόντος και να προσεγγίσει ένα δύσκολο θέμα που απαιτεί σοβαρότητα και σύνεση.

Η χώρα δεν μπορεί να συνεχίσει να πορεύεται με γενικό black out στη διαδικασία των πλειστηριασμών, γιατί υπάρχει κίνδυνος να συμπαρασύρει στη χρεοκοπία και τις τράπεζες που διαχειρίζονται τον κύριο όγκο των κόκκινων δανείων. **Εν τέλει το μάρμαρο θα το πληρώσει, ως είθισται, ο ελληνικός λαός.**

Οι εικόνες που εκτυλίσσονται στα γραφεία των συμβολαιογράφων και στα δικαστήρια της χώρας, κάθε άλλο παρά συνάδουν με την εικόνα μίας Πολιτείας με σοβαρή λειτουργία. Οι ακρότητες δεν εκφράζουν σίγουρα το μεγαλύτερο μέρος του λαού και πρέπει να δώσουν τη θέση τους σε εξεύρεση λύσεων και εφαρμογή δίκαιων αποφάσεων.

Μην ξεχνάμε ότι μία σοβαρή λαϊκή απαίτηση είναι να υποχρεωθούν να πληρώσουν όλοι αυτοί που πήραν "θαλασσοδάνεια" και "αεροδάνεια" για να στηρίξουν την οικονομία και τα έβγαλαν στο εξωτερικό... Αντίθετα, για ένα μεγάλο τμήμα του ελληνικού λαού, που είδε τη ζωή του να ανατρέπεται σε λίγα χρόνια, δεν είναι δυνατόν οι απλοί βιοπαλαιστές να έχουν την ίδια αντιμετώπιση και να χάνουν το σπίτι τους με το πιστόλι στον κρόταφο.

Εξ άλλου τέτοιες ακραίες πολιτικές, όπου υιοθετήθηκαν, είχαν τραγικές συνέπειες για τους δανειολήπτες, αλλά και ελάχιστα οφέλη για τις τράπεζες (χαρακτηριστικό το παράδειγμα της Ισπανίας). Η κανονικότητα επιτάσσει να δοθούν χρονικά περιθώρια, να υπάρξουν γενναία κουρέματα στους υπερβολικούς τόκους εκτοκισμού και τις προσαυξήσεις, ώστε να μην χάσουν την πρώτη τους κατοικία οι Έλληνες βιοπαλαιστές. Ήδη προς αυτήν την κατεύθυνση κινούνται ο νόμος Κατσέλη που έχει αποβεί σωτήριος για πολλούς συμπολίτες μας και η διαδικασία εξωδικαστικού συμβιβασμού που θα κινηθεί μέσω δικηγορικών γραφείων, που με ορισμένες νομοθετικές προσθήκες μπορεί να καταστεί λειτουργική και αποτελεσματική διαδικασία.

Τα **κόκκινα δάνεια** και οι **επαπειλούμενοι πλειστηριασμοί** ήταν εξ αρχής της κρίσης ένα από τα πλέον ακανθώδη ζητήματα που είχε να αντιμετωπίσει η οικονομία μας και αποτελεί σήμερα την **τελευταία ωρολογιακή βόμβα** από αυτές που προέκυψαν από τα μνημόνια. Είτε θα εκραγεί αν δεν υπάρξει υπεύθυνη αντιμετώπιση, είτε θα απενεργοποιηθεί με ασφαλή τρόπο.

ΕΜΕΙΣ, οι Πολίτες

να απομονώσουμε τη διαπλοκή

Τα ψήγματα της βελτίωσης των οικονομικών δεικτών δεν είναι ικανά να δημιουργήσουν προοπτική και αισιοδοξία στους Έλληνες πολίτες. Το κλίμα δεν είναι δυνατόν να ανατραπεί, ιδιαίτερα επειδή οι πολίτες καταλαβαίνουν ότι οι παθογένειες της πολιτικής και οικονομικής ζωής δεν έχουν χτυπηθεί και συνεχίζουν να λειτουργούν διαβρωτικά.

Η διαπλοκή, μία από τις βασικότερες αιτίες παρακμής της κοινωνίας μας, όχι μόνο δε δείχνει να παρακμάζει, αλλά επανέρχεται δριμύτερη και ακόμα πιο δυναμική, με τις οικονομικές ελίτ απροκάλυπτα να δίνουν μάχη για τον έλεγχο των μίντια και των συνειδήσεών μας... Η εξυπηρέτηση στρατηγικών, οικονομικών και πολιτικών συμφερόντων των μεγαλοεπιχειρηματιών από τα (ιδιωτικά κυρίως) ΜΜΕ, δεν αποτελεί βέβαια μόνο ελληνικό φαινόμενο. Όπου υπάρχει συμφέρον και εκμετάλλευση ανά την υφήλιο, κάνει την εμφάνισή του. Όμως, η έκταση του φαινομένου και το επίπεδο σήψης της λεγόμενης τέταρτης εξουσίας στη χώρα μας, έχουν λάβει τρομερές διαστάσεις.

Πώς μπορεί αλήθεια να πορευθεί μία χώρα με τοξική ενημέρωση, παραποίηση της αλήθειας και σκοπιμότητες; Οι ευθύνες των παντοδύναμων ΜΜΕ για την καθυστέρηση των απαραίτητων μεταρρυθμίσεων για να ξεκολλήσει η χώρα, είναι τεράστιες.

Ωστόσο, στις πρόσφατες μετρήσεις των τηλεθεάσεων των δελτίων ειδήσεων των συστημικών καναλιών, διακρίνεται μία ευχάριστη έκπληξη, αφού πλέον δεν ξεπερνούν το 13-15%. Είναι σίγουρα ελπιδοφόρο ότι ένα σημαντικό μέρος του κόσμου έχει αρχίσει να αντιλαμβάνεται το ρόλο των ΜΜΕ και των δημοσιογράφων.

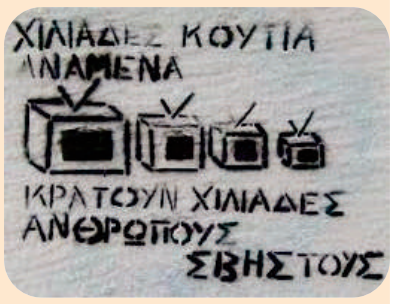

Επιτέλους, αφού οι θεσμοί και οι παράγοντες της Πολιτείας δεν είχαν ούτε το σθένος ούτε τη βούληση να καθαρίσουν τον κόπρο του Αυγεία, εναπόκειται πλέον στους πολίτες να απομονώσουν τη μιντιακή αλητεία. Μόνο με την αφύπνιση των πλατιών, λαϊκών στρωμάτων και ιδιαίτερα της νεολαίας, έχουμε ελπίδες να εξέλθουμε από το πολιτικό, κοινωνικό και οικονομικό αδιέξοδο.

ΟΛΟΜΕΤΩΠΗ ΣΥΓΚΡΟΥΣΗ !

σε όλα τα επίπεδα!

Είναι γνωστό τοις πάσι ότι η ΙΟΝΙΚΗ ΕΝΟΤΗΤΑ αποτελεί τρόπον τινά μία ήρεμη δύναμη στο συνδικαλιστικό χώρο, που υπηρετεί σταθερά και με συνέπεια αξίες και αρχές, με σημαντικότερη όλων την προάσπιση των δικαιωμάτων και των συμφερόντων των συναδέλφων μας. Ο σύλλογός μας δεν προκρίνει τη συγκρουσιακή πρακτική, αλλά το διάλογο, την επικοινωνία, τη συνεννόηση και την εξεύρεση κοινώς αποδεκτών λύσεων. Όταν όμως όλα αυτά εκλαμβάνονται ως ένδειξη αδυναμίας και απειλείται **η κορυφαία μας προτεραιότητα, που είναι το δίκαιο των εργαζομένων**, η ήρεμη δύναμη μπορεί -και θα το κάνει- να μετατραπεί σε ορμητικό χείμαρρο που θα σαρώσει κάθε εμπόδιο...

Η διοίκηση της Alpha Bank έχει επιδείξει σε σειρά θεμάτων την ανάλγητη στάση της, καθόσον και την αδιαφορία της για κοινά αποδεκτές λύσεις, λειτουργώντας με χαρακτηριστική περιφρόνηση προς τα δικαιώματα των συναδέλφων μας. **Η αδιαλλαξία της στην υπόθεση των συναδελφισσών καθαριστριών, σε ένα θέμα που μάλιστα άπτεται της νόμιμης λειτουργίας της, ήταν η σταγόνα που ξεχείλισε το ποτήρι!**

Τα μεγαλοστελέχη της τράπεζας, με τη λειτουργία, τις πράξεις και τις αποφάσεις τους, μας αναγκάζουν πλέον να... περάσουμε στην άλλη πλευρά και να έρθουμε σε σύγκρουση μαζί τους, επιδιώκοντας, επιτέλους, την αποκατάσταση της νομιμότητας στην Alpha Bank, που πλέον συμπεριφέρεται και λειτουργεί ως κράτος εν κράτει, αψηφώντας προκλητικά την εργατική νομοθεσία!

Όλοι έχουμε βιώσει κατά τη διάρκεια της υπηρεσίας μας στην τράπεζα τις χιλιάδες ώρες υπερωριακής απασχόλησης. Με τη ραγδαία μείωση του ανθρώπινου δυναμικού τα τελευταία χρόνια, **οι συνθήκες παραβίασης του ωραρίου και των απλήρωτων υπερωριών είναι πλέον ένα φαινόμενο που αποτελεί τον κανόνα και όχι την εξαίρεση** και εξελίσσεται σε χιονοστιβάδα που καταπλακώνει τις ομαλές εργασιακές συνθήκες, αλλά ταυτόχρονα απειλεί το κύρος της Alpha Bank και φανερώνει την άποψη των διοικούντων την τράπεζα περί νομιμότητας και "χρηστής διοίκησης" ...

Ύστερα από πρόσφατους διαδοχικούς ελέγχους του Σώματος Επιθεώρησης Εργασίας (Σ.ΕΠ.Ε.) σε υποκαταστήματα της Alpha Bank, εντοπίστηκαν περιπτώσεις υποδηλωμένης εργασίας (ουσιαστικά αδήλωτες υπερωρίες εργαζομένων) και με βάση το νέο εργασιακό νόμο επιβλήθηκε τριήμερο λουκέτο σε υποκατάστημα της Alpha Bank! Να σημειωθεί ότι η πρακτική των αδήλωτων υπερωριών δεν αποτελεί... κακή συνήθεια μόνο της Alpha Bank, αφού, σύμφωνα με δημοσιεύματα, από τους 57 συνολικά ελέγχους που έγιναν σε υποκαταστήματα όλων των τραπεζών, επιβλήθηκαν πρόστιμα ύψους 365.050 ευρώ για περιπτώσεις παραβίασης του ωραρίου που αφορούσαν 29 εργαζομένους.

Η υπόθεση των συναδελφισσών καθαριστριών και η απόφαση της τράπεζας για καταγγελία των συμβάσεών τους στις 5/12, εξωθεί τη διοίκηση του συλλόγου μας σε ολομέτωπη σύγκρουση!

Καλούμε τα χιλιάδες μέλη μας ανά την επικράτεια, να μας γνωστοποιούν άμεσα όλες τις περιπτώσεις που διαπιστώνεται καταπάτηση του ωραρίου και παραβίαση των υπερωριών, ώστε να γίνεται καταγγελία στο Σ.ΕΠ.Ε. προκειμένου να πιστοποιεί τις παραβάσεις και να προχωρά σε διοικητικές πράξεις σε βάρος της τράπεζας.

Είναι υποχρέωση όλων μας να αγωνιστούμε με κάθε τρόπο για την τήρηση της νομιμότητας και τον περιορισμό των αυθαιρεσιών της τράπεζας που προσπαθεί να επιβάλει και να καθιερώσει όρους εργασιακής ζούγκλας!

“Συλλογική Ενημέρωση”, ΙΟΝΙΚΗ ΕΝΟΤΗΤΑ

σχόλια που καίνε...

Μεγαλύτερος κριτής ο χρόνος

Όλοι εμείς που υπηρετούμε τον ιερό θεσμό του συνδικαλισμού πρέπει να κατανοήσουμε ότι πολλές φορές οι επιλογές και οι ενέργειές μας σημαδεύουν τις τύχες και τις ζωές πολλών συναδέλφων μας και επομένως πρέπει να γίνονται με απόλυτη υπευθυνότητα και συναίσθηση της σοβαρότητας του καθήκοντός μας.

Μία τέτοια περίπτωση ήταν και η περίφημη **ένταξη του ΤΑΠΙΛΤ στο ΙΚΑ με τους όρους του καταστατικού του**, με την οποία σίγουρα αξίζει να ασχοληθούμε, ιδιαίτερα τώρα που ο χρόνος έχει ξεπλύνει τη στάχτη που προσπάθησαν να ρίξουν ορισμένοι εκείνη την περίοδο... Να υπενθυμίσουμε ότι αυτή η απόφαση είχε ληφθεί με πρωτοβουλία του τότε προέδρου του **ΣΥΙΛΤΕ** και νυν της **ΙΟΝΙΚΗΣ ΕΝΟΤΗΤΑΣ**, συνάδελφου **Σαράντου Φιλιππόπουλου** και είχε σχολιαστεί έντονα από πολιτικούς και ιδιαίτερα από συνδικαλιστικούς κύκλους. Από την πλευρά των πολιτικών κύκλων, κατανοούμε ότι λόγω αντιπολιτευτικού συμφέροντος είχε αναδειχθεί το θέμα και είχε σχολιαστεί ποικιλοτρόπως.

Δυστυχώς όμως, παρόμοια ήταν και η στάση πλειάδας συνδικαλιστικών οργανώσεων, γεγονός που αναδεικνύει το μέγεθος της άγνοιας και της ανεπάρκειάς τους... Τα επικριτικά σχόλια που έκαναν τότε την εμφάνισή τους επικεντρώνονταν στην επιβάρυνση του ΙΚΑ από τη συγκεκριμένη διαδικασία και την ευνοϊκή εξέλιξη και ελάφρυνση για την τράπεζα. Ωστόσο, 13 χρόνια μετά και με τις εξελίξεις που μεσολάβησαν στα ασφαλιστικά ζητήματα στη χώρα μας, καλούμε όλους εκείνους που άσκησαν δριμεία κριτική στην ένταξη του ΤΑΠΙΛΤ στο ΙΚΑ να μας απαντήσουν τι θα είχε συμβεί όλα αυτά τα χρόνια αν δεν είχε ολοκληρωθεί αυτή η μείζονα διαδικασία; **Πού θα βρισκόμασταν τώρα;**

Αν δεν μπορούν ακόμα και σήμερα να το αντιληφθούν, να τους το εξηγήσουμε...

Η τράπεζα είχε ήδη επιχειρήσει δύο φορές μέχρι τότε να εντάξει τον κλάδο κύριας ασφάλισης του ΤΑΠΙΛΤ στο ΙΚΑ με “νομοθετική ρύθμιση – χύμα” , με τις διατάξεις του ΙΚΑ.

Μία τέτοια εξέλιξη βέβαια θα ήταν καταστροφική για όλους τους συναδέλφους μας που θα αποχωρούσαν μετά το 2004 και οι επιπτώσεις στο συνταξιοδοτικό τους θα ήταν ολέθριες!

Όπως γράψαμε και στο προηγούμενο φύλλο της εφημερίδας μας, για να μπορέσει ο συνδικαλισμός να ανακτήσει την αξιοπιστία του στα μάτια της κοινωνίας και του κόσμου της εργασίας, θα πρέπει να αναγνωρίζει τις ορθές ενέργειες, από όπου κι αν προέρχονται και να παραδέχεται τα λάθη του. Δυστυχώς βέβαια, **ακόμα και σήμερα που έχει αποδειχθεί ότι η ένταξη του ΤΑΠΙΛΤ στο ΙΚΑ με τους όρους του καταστατικού του ήταν σωτήρια για τους ασφαλισμένους της Ιονικής, ορισμένοι συνεχίζουν να παραμένουν πιστοί στην άγνοια και τη γραφικότητά τους** και δείχνουν να μην (;) αντιλαμβάνονται τις ευεργετικές επιπτώσεις αυτής της διαδικασίας προσπαθώντας να αποπροσανατολίσουν τους συναδέλφους.

Ωστόσο, εμείς έχουμε εμπιστοσύνη στην κρίση των συναδέλφων και πιστεύουμε ότι πλέον που έχει παρέλθει δεκαετία από τη συγκεκριμένη επιλογή, ο καθένας μπορεί ψύχραιμα να βγάλει τα συμπεράσματά του και να κατανοήσει **ποιοι ήταν αυτοί που με τις καθοριστικές και υπεύθυνες επιλογές τους ωφέλησαν τους προερχόμενους από την Ιονική Τράπεζα**.

Με την ουρά στα σκέλια

Προ ολίγων μηνών, ο κος Κολλάτος, η κα Καραδελή, ο κος Προκόπης, ο κος Βέργος, όλο αυτό το γνωστό και μη εξαιρετέο παρεάκι, είχαν καταθέσει αγωγή ζητώντας την ακύρωση της μεταβίβασης των περιουσιακών στοιχείων του **ΣΥΙΛΤΕ** στην **ΙΟΝΙΚΗ ΕΝΟΤΗΤΑ**, προκειμένου να αποκομίσουν το μερίδιό τους.

Βέβαια, όταν ήρθε η ώρα της εκδίκασης, οι κύριοι αυτοί απέσυραν την αγωγή...

Αλήθεια, γιατί ρίξατε λευκή πετσέτα; Γιατί δεν επιμείνατε στα αιτήματά σας και φύγατε με την ουρά στα σκέλια;

Ωστόσο, βρίσκεται σε εξέλιξη νέα προσπάθεια προσβολής της μεταβίβασης των περιουσιακών στοιχείων, αφού οι κύριοι του ΕΦΚΑ επιχειρούν να διεκδικήσουν μετά από σχεδόν μία δεκαετία τα περιουσιακά στοιχεία της ιονικής οικογένειας - προφανώς με την προτροπή κάποιων καλοθελητών που προτιμούν τα περιουσιακά στοιχεία να περάσουν στον ΕΦΚΑ παρά να μείνουν στην ιονική οικογένεια!!!

Ούτε βεβαίως και αυτή η προσπάθεια μας ανησυχεί στο ελάχιστο, αφού αυτό το θέμα έχει ήδη κριθεί από το 2009 με απόφαση της Ελληνικής Δικαιοσύνης. Τελικά, ορισμένοι φαίνεται ότι έχουν βάλει στοίχημα να περάσουν στο βιβλίο Γκίνες ως η μόνη συνδικαλιστική οργάνωση που δεν έχει κερδίσει ποτέ υπόθεση!

Κάποια στιγμή, σύντομα ελπίζουμε, όλες οι άσκοπες και βεβαίως κοστοβόρες νομικές ενέργειες που ουσιαστικά στρέφονται σε βάρος της ιονικής οικογένειας, θα μπουν στο μικροσκόπιο και τότε θα κληθούν να δώσουν εξηγήσεις οι υπαίτιοι για τις αλόγιστες σπατάλες και τα έξοδα...

Των φρονίμων τα παιδιά... πριν πεινάσουν μαγειρεύουν !

Είναι σίγουρο ότι από μερικούς έχει χαθεί η έννοια του μέτρου και σίγουρα σε μας στην **ΙΟΝΙΚΗ ΕΝΟΤΗΤΑ** έχει εξαντληθεί η υπομονή μας απέναντι σε αυτά τα φαινόμενα.

Αλήθεια τι να σχολιάσουμε για πρόσφατο δημοσίευμα του Συλλόγου Συνταξιούχων στο οποίο, άκουσον άκουσον, μας χαρακτηρίζει “ριψάσπιδες” και “μηδίσαντες” , επειδή αποστείλαμε ολοκληρωμένο υπόμνημα (*βλ. σελ. 8*) στους αρμόδιους φορείς με πλήρη ανάλυση για τον ορθό επαναϋπολογισμό των συντάξεων!!!

Σύμφωνα με το συνδικαλισμό του προεδρείου του Συλλόγου Συνταξιούχων, δεν έπρεπε να τεκμηριώσουμε το γεγονός ότι οι ασφαλισμένοι στο ΤΑΠΙΛΤ και ο εργοδότης μας επί σειρά ετών πλήρωναν το μεγαλύτερο ασφάλιστρο, **ώστε να μη μειωθούν οι συντάξεις μας!**

Έπρεπε, αφού ξεκινήσει η εφαρμογή του νόμου περί επαναϋπολογισμού των συντάξεων, να περιμένουμε τις αποφάσεις του ΣτΕ περί της συνταγματικότητάς του και ακολούθως να κινητοποιούμασταν! Τότε θα ήταν σαν να κάναμε πράξη την παροιμία του θυμόσοφου λαού μας ***“βάζοντας το άλογο πίσω από το κάρο”*** ! Βέβαια, σύμφωνα με αυτήν τη λογική που διέπει το συνδικαλισμό που ασκεί το προεδρείο του Συλλόγου Συνταξιούχων, ούτε υπόμνημα στην Εθνική Αναλογιστική Αρχή έπρεπε να είχαμε αποστείλει για την **αύξηση του εφάπαξ**, ούτε θα έπρεπε να είχαμε προβεί σε σειρά άλλων ενεργειών που αποδείχθηκαν ευεργετικές για τους συναδέλφους...

Ε λοιπόν, εμείς στη ΙΟΝΙΚΗ ΕΝΟΤΗΤΑ, τιμώντας τη λαϊκή παράδοση, προτιμάμε την ιστορία του τζίτζικα και του μέρμηγκα και την άλλη παροιμία, “*των φρονίμων τα παιδιά πριν πεινάσουν μαγειρεύουν*” !

Κουβέντα για την ταμπακιέρα...

Στην υπόθεση της εκδίκασης του σκανδάλου του ταμείου υγείας που πλέον βρίσκεται στην τελική φάση, εμφανίστηκαν, μεταξύ άλλων, ως μάρτυρες υπεράσπισης της κας. Καραδελή, οι κκ. Κολλάτος και Γκλαβοπούλου.

Ο μεν κος. Κολλάτος αναφέρθηκε στις επιπτώσεις που είχε στην υγεία της κας. Καραδελή η εμπλοκή της στην υπόθεση αυτή, καθόσον έκτοτε έχει χάσει δεκάδες κιλά και υποστήριξε ότι οι λόγοι παραπομπής της έχουν να κάνουν με τη συνδικαλιστική της δράση... Όσο για τις λειτουργικές παθογένειες του ταμείου, ισχυρίστηκε ότι οφείλονταν στη μετεγκατάστασή του στα γραφεία του Συλλόγου Προσωπικού Alpha Bank, μετά την πυρκαγιά που υπέστη, καθόσον, σύμφωνα με τα λεγόμενά του, είχαν πρόσβαση στα έγγραφα του ταμείου μόνο τα στελέχη του εν λόγω συλλόγου, στους οποίους και επέρριψε τις ευθύνες.

Η δε κα. Γκλαβοπούλου, αφού εκθείασε την κα. Καραδελή για την κοινωνική της προσφορά, επικεντρώθηκε με τη σειρά της στα δεκάδες κιλά που έχει απολέσει...

Ο καθένας μπορεί να επιλέξει να τον υπερασπιστεί όποιον θεωρεί καταλληλότερο (και του αξίζει θα προσθέταμε εμείς). Ωστόσο, δεν μπορούμε να μην παρατηρήσουμε ότι **κανείς από τους δύο δεν έδωσε απαντήσεις για τη ζημιά που υπέστη το ταμείο και οι ασφαλισμένοι από διάφορους επιτήδειους λειτουργούς και ασφαλισμένους, ούτε φάνηκε να τους**

σχόλια που καίνε...

απασχολούν τα χιλιάδες εντάλματα που έμειναν απλήρωτα στους ασφαλισμένους μετά την εκδήλωση της πυρκαγιάς...

Και βέβαια, ακόμα περιμένουμε απάντηση στο ηθικό ζήτημα που έχουμε θέσει σχετικά με την **παραμονή της κας. Καραδελή στη θέση της υπεύθυνης για τα θέματα υγείας στο Σύλλογο Συνταξιούχων, ενώ ταυτόχρονα δικάζεται επί σειρά μηνών στο Τριμελές Εφετείο Κακουργημάτων,** κατηγορούμενη για για την αξιόποινη πράξη της απάτης κατά του δημοσίου κατ' επάγγελμα και κατ' εξακολούθηση, αλλά και αυτή της πλαστογραφίας μετά χρήσεως κατ' εξακολούθηση, στο σκάνδαλο του ταμείου υγείας μας! Ακόμα και αν η ίδια δεν είχε την ευθιξία να δηλώσει την παραίτησή της, δεν όφειλε το Δ.Σ. του Συλλόγου, προκειμένου να διαφυλάξει το κύρος και την αξιοπρέπειά του, να την απομακρύνει από τη θέση αυτή, έστω προσωρινά, μέχρι να αποφασίσει η δικαιοσύνη για τις κατηγορίες που της αποδίδονται;

Σε κάθε περίπτωση, η επικείμενη απόφαση της δικαιοσύνης στις αρχές του νέου έτους θα είναι καθοριστική τόσο για τα συμφέροντα των ασφαλισμένων, όσο και για την πορεία του Συλλόγου Συνταξιούχων.

Τα μέτρα και τα σταθμά της ΟΤΟΕ τα καθορίζει ο... σκοτεινός "Άρχων" του συνδικαλισμού!

Ο οίστρος της αγωνιστικότητας "χτύπησε" πάλι την ΟΤΟΕ! Να οι ανακοινώσεις, να οι βαρύγδουπες δηλώσεις, να οι πομπώδεις εξαγγελίες για την ανάλγητη στάση της Τράπεζας Πειραιώς που αποφάσισε να καταργήσει τον κλάδο των φυλάκων και των καθαριστριών, να η σύγκλιση τριμερούς σύσκεψης στην Επιθεώρηση Εργασίας προκειμένου να διασωθούν από την απόλυση.

Πάντως, θα θέλαμε να γνωρίζουμε τι επιδιώκει η ΟΤΟΕ, τι διημείφθη στην τριμερή σύσκεψη, που όπως μάθαμε δόθηκε μεγάλη προθεσμία στην τράπεζα. Ποιος ήταν ο στόχος της ΟΤΟΕ; Η ανατροπή των απολύσεων ή μήπως η βελτίωση των οικονομικών όρων απόλυσης...;

Αυτό είναι κάτι που βέβαια θα διαπιστώσουμε το αμέσως επόμενο διάστημα.

Ωστόσο, είμαστε σίγουροι ότι οι Ιονικάριοι μπορούν να παρατηρήσουν τα παρόμοια χαρακτηριστικά της υπόθεσης με την αντίστοιχη της προσπάθειας κατάργησης των κλάδων φυλάκων και καθαριστριών από την Alpha Bank. Ποια είναι μεγάλη διαφορά; Μα βεβαίως, **η στάση που κράτησε η ΟΤΟΕ...**

Η Alpha Bank εκβιαστικά απέλυσε 65 καθαρίστριες, χωρίς να... ιδρώσει το αυτί της ΟΤΟΕ. Η διοίκηση της Ομοσπονδίας δεν τήρησε ούτε τα ελάχιστα προσχήματα, αποστέλλοντας έστω και προσχηματικά κάποια επιστολή ή εκδίδοντας μία ανακοίνωση. Άλλα μέτρα και άλλα σταθμά. Αλήθεια ποιος είναι ο λόγος που συμπεριφέρθηκαν στους συναδέλφους μας σαν... εξαφανισμένα από το χάρτη αποπαίδια;

Δυστυχώς, αν και το θέμα είναι εξαιρετικά σημαντικό, η εξήγηση είναι απλή... **Ο Σύλλογος της Τράπεζας Πειραιώς εξέφρασε ανοιχτά τη διαφωνία του με την επιχειρούμενη κατάργηση των κλάδων των συναδέλφων, ενώ ο Σύλλογος Προσωπικού Alpha Bank συντάχθηκε με τη διοίκηση και προέτρεπε τις καθαρίστριες να πάρουν την αποζημίωση και να αποχωρήσουν. Και βέβαια η ΟΤΟΕ, στην αντιμετώπιση της υπόθεσης των καθαριστριών της Alpha Bank, τήρησε σιγήν ιχθύος, αφού συντάχθηκε με τις επιλογές του κου. Γκιάτη που από ό,τι φαίνεται την κατευθύνει απόλυτα.**

Τα μέτρα και τα σταθμά της ΟΤΟΕ, τα καθορίζει ο "άρχων" του συνδικαλισμού...

Εκείνο δε, που μας βγάζει από τα ρούχα μας, είναι ότι υπήρξαν 4 συναδέλφισσες καθαρίστριες που αντιτάχθηκαν στην ανάλγητη συμπεριφορά της τράπεζας και προσέφυγαν στην ελληνική δικαιοσύνη. **Οι καθαρίστριες αυτές (που μάλιστα προστατεύονται από το σχετικό νόμο περί απολύσεων!) είχαν μόνο τη συμπαράσταση του συλλόγου μας, αφού η ΟΤΟΕ έλαμψε δια της απουσίας της!** Σας έχουμε ενημερώσει ότι είναι θέμα τιμής για εμάς να δώσουμε αγώνα μέχρι τέλους για τη δικαίωσή τους (*βλ. σελ. 4*).

Επιπλέον, να σημειωθεί ότι η ΟΤΟΕ δεν παρέστη στην εκδίκαση των ασφαλιστικών μέτρων (προσωρινή διαταγή) για την ακύρωση της διαδικασίας των απολύσεων και διαφαίνεται πλέον ξεκάθαρα ότι η κυρίαρχη γραμμή του κου. Γκιάτη έχει επικρατήσει στην ΟΤΟΕ. **Δυστυχώς, αυτός είναι ο κυρίαρχος συνδικαλισμός σήμερα, των πολυτελών αποσπάσεων και της συνδικαλιστικής γραφειοκρατίας.**

Να τον χαίρονται και να τον καμαρώνουν !

Δάσκαλε που δίδασκες...

Στην πρόσφατη εκδίκαση για ακύρωση της διαγραφής του **ΣΥΙΛΤΕ** από την ΟΤΟΕ, προέκυψε μία εξέλιξη που σίγουρα αιφνιδίασε και προβλημάτισε πολλούς... Εμφανίστηκε η περίπτωση εργαζόμενου επί 25ετία στο Σύλλογο της Alpha Bank του κου. Γκιάτη, του οποίου καταγγέλθηκε η σύμβαση και εν συνεχεία κατέθεσε αγωγή ζητώντας πλήρη αποζημίωση. Ο κος. Γκιάτης βέβαια, στενός συνεργάτης του προέδρου της ΟΤΟΕ κου. Κούκου, "κουνούσε το δάχτυλο" στο **ΣΥΙΛΤΕ** για τις δήθεν αντεργατικές αποφάσεις της διοίκησής του. Που βέβαια, όχι μόνο αντεργατικές δεν ήταν, αλλά δικαιολογημένες και αιτιολογημένες για την προάσπιση των συμφερόντων του συλλόγου που πλέον δε δύνατο να συντηρεί την υπάλληλο κα. Χατζηστυλιανού, καταβάλλοντάς της μάλιστα πλήρη αποζημίωση μετά την καταγγελία της σύμβασής της.

Την υπόθεση της καταγγελίας της σύμβασης του εργαζόμενου στο Σύλλογο της Alpha Bank η ΟΤΟΕ την... έκανε γαργάρα και δεν επέβαλε διοικητικά μέτρα εναντίον του Συλλόγου του κου. Γκιάτη. Δύο μέτρα και δύο σταθμά και ζήτω η οι "ημέτεροι" !

Με αυτήν τη συνεργασία η ανάκτηση της αξιοπιστίας και της αποτελεσματικότητας της ΟΤΟΕ μπορεί να γίνει πραγματικότητα...!

Περασμένα μεγαλεία... διοικώντας τα να κλαις!

Η ΟΤΟΕ αποτέλεσε πράγματι μέχρι το τέλος του περασμένου αιώνα μία ομοσπονδία με μαχητική διάθεση, αγωνιστικό πνεύμα, αξιοπιστία και κύρος στην ελληνική κοινωνία. Είχε τα χαρακτηριστικά μίας ασυμβίβαστης συνδικαλιστικής οργάνωσης με μεγάλους απεργιακούς αγώνες στο ενεργητικό της, μαζική συμμετοχή των μελών της στις αγωνιστικές κινητοποιήσεις και σημαντικές κατακτήσεις, που είχαν προσδώσει στο επάγγελμα του τραπεζοϋπαλλήλου υψηλό κύρος και είχαν καταστήσει την ΟΤΟΕ την κορυφαία συνδικαλιστική οργάνωση της χώρας. Οι αγώνες και οι ρήξεις της ΟΤΟΕ ήταν μία πραγματικότητα και η αποτελεσματικότητά της δεδομένη.

Αλήθεια, αν κάποιος θελήσει σήμερα να σκιαγραφήσει τη δράση, την απήχηση και την αποτελεσματικότητα της ΟΤΟΕ, ποιο θα ήταν το πόρισμα; **Η κατάσταση δεν είναι απλώς απογοητευτική, μιλάμε για την πλήρη ανυπαρξία.** Ο πρόεδρος της ΟΤΟΕ κος. Σταύρος Κούκος δε διαθέτει τις απαραίτητες ικανότητες για να βρίσκεται στη μείζονα αυτή θέση, η δε παρέμβαση της ηγεσίας της ΟΤΟΕ στα συνδικαλιστικά και κοινωνικά δρώμενα είναι ανύπαρκτη. **Επιπλέον, οι κάποτε θυελλώδεις απεργιακές κινητοποιήσεις της ΟΤΟΕ έχουν μετατραπεί σε συμβολικές... αραιές διαδηλώσεις, στις οποίες δε συμμετέχουν ούτε οι ίδιοι οι συνδικαλιστές και παρουσιάζουν τόσο έντονα τα στοιχεία της αναποτελεσματικότητας, της ανυπαρξίας στόχων και του εθιμικού και όχι αγωνιστικού χαρακτήρα, που δυστυχώς λαμβάνουν μέρος μόνο... τρεις κι όχι ο Κούκος (!!!), δηλαδή ελάχιστοι συνάδελφοι για ιδεολογικούς και λόγους συνέπειας, που σε καμία εκτίμηση δεν έχουν ούτε την ΟΤΟΕ ούτε την ηγεσία της.**

Περασμένα μεγαλεία...

Και να πει κανείς ότι όλα βαίνουν καλώς στον τραπεζοϋπαλληλικό χώρο και δεν υπάρχει ανάγκη για αγωνιστική ετοιμότητα και μαχητική διάθεση... **Ο κος. Κούκος θα μείνει στην ιστορία αφού την περίοδο της θητείας του θα έχουν μειωθεί κατά 50% οι εργαζόμενοι στις τράπεζες και η αντίδραση της ΟΤΟΕ είναι είτε σπασμωδικές κινήσεις και συμβολικές ανακοινώσεις είτε εκκωφαντική σιωπή!**

Συνέχεια από σελ. 1

Ο Γ. Γραμματές του Συλλόγου μας, Ν. Αλεξόπουλος και ο Πρόεδρος του Συλλόγου μας Σ.Φιλιππόπουλος παραδίδουν το Υπόμνημα

Η ΙΟΝΙΚΗ ΕΝΟΤΗΤΑ υπέβαλε την Πέμπτη 21/12 στους αρμόδιους φορείς Υπόμνημα-Ειδοποίηση σχετικά με τον επαναϋπολογισμό των συντάξεων

Συνάδελφοι,

Ο Σύλλογός μας για ένα ακόμα σημαντικό θέμα ανέπτυξε τις απαραίτητες πρωτοβουλίες, ώστε να θωρακίσει τα δικαιώματά μας σχετικά με τον επικείμενο επαναϋπολογισμό των συντάξεών μας.

Σας έχουμε γνωστοποιήσει σε παλαιότερα δημοσιεύματά μας ότι παρακολουθούμε στενά τη σοβαρή αυτή υπόθεση σε συνεργασία με τους ασφαλιστικούς και νομικούς μας συμβούλους.

Εν όψει του επικείμενου επαναϋπολογισμού, την Πέμπτη 21/12, υποβάλαμε σε όλους τους εμπλεκόμενους φορείς το κάτωθι υπ'αριθμ. ***37/21-12-2017 Υπόμνημα-Ειδοποίηση*** *με την αυθεντική ερμηνεία των διατάξεων του νόμου :*

Υπόμνημα - Ειδοποίηση

Προς **ΗΔΙΚΑ Α.Ε., Λυκούργου 10**

Κοιν.: **1.**Υπουργό Εργασίας και Κοινωνικών Ασφαλίσεων κ. Έφη Αχτσιόγλου
2. Υφυπουργό Κοινωνικών Ασφαλίσεων κ. Αναστάσιο Πετρόπουλο
3. Διοικητή ΕΦΚΑ κ. Αθανάσιο Μπακαλέξη, Αγ. Λωνσταντίνου 8
4. Συγχωνευμένα Ταμεία ΙΚΑ - ΤΑΠΙΛΤ - ΕΦΚΑ, Δραγατσανίου 8
5. Μηχανογράφηση ΕΦΚΑ κα. Τσόλκα Άννα, Πατησίων 12

Θέμα : Υπολογισμός και επαναϋπολογισμός των συντάξεων για τους ασφαλισμένους στο πρώην ΤΑΠΙΛΤ

Εκπροσωπούμε τους συνταξιούχους και τους ασφαλισμένους στο πρώην Ταμείο της Ιονικής και Λαϊκής Τράπεζας (ΤΑΠΙΛΤ), για τους οποίους οι μειώσεις στις συντάξεις έχουν φθάσει το 50% , σε εφαρμογή των μνημονιακών νόμων.

Εν όψει του επαναϋπολογισμού των υφιστάμενων αλλά και του υπολογισμού των νέων συντάξεων , θα πρέπει να εφαρμοστούν με τον ορθό τρόπο οι διατάξεις εκείνες με τις οποίες , αν μη τι άλλο, περιορίζουν σε ένα βαθμό τις παραπέρα μειώσεις.

Όπως είναι γνωστό με βάση τις διατάξεις του άρθρου 30 του νόμου 4387/2016 που αφορούν το νέο τρόπο υπολογισμού των συντάξεων , λαμβάνονται υπόψη οι προσαυξημένες εισφορές που έχουν καταβληθεί για τις κύριες και τις επικουρικές συντάξεις.

Ειδικότερα σε όποια Ταμεία οι εισφορές ήταν μεγαλύτερες από εκείνες που προβλέπονται για το ΙΚΑ , ο εργαζόμενος δικαιούται προσαύξηση η οποία υπολογίζεται με συντελεστή 0,075% για κάθε μονάδα ασφαλιστικών εισφορών που υπερβαίνει τις εισφορές του ΙΚΑ.

Για παράδειγμα , όταν η εισφορά είναι στο 36% για κύρια σύνταξη για πολλά έτη στο πρώην ΤΑΠΙΛΤ , ενώ την ίδια περίοδο οι αντίστοιχες του ΙΚΑ ήταν 20% , ο εργαζόμενος για κάθε έτος με αυτές τις εισφορές , δικαιούται προσαύξηση για τις 16 μονάδες που είναι οι επιπλέον εισφορές του.

Οι εισφορές για το πρώην ΤΑΠΙΛΤ ήταν διαχρονικά πολύ μεγαλύτερες από εκείνες του ΙΚΑ , μέχρι και υπερδιπλάσιες για ορισμένα έτη και μέχρι 31/12/2007 , που εξομοιώθηκαν με τις εισφορές του ΙΚΑ.

Στον πίνακα που επισυνάπτεται καταγράφονται οι καταβληθείσες εισφορές και οι αντίστοιχες ανά έτος προσαυξήσεις οι οποίες θα πρέπει να υπολογιστούν τόσο στις νέες , όσο και στις παλιές συντάξεις.

Επίσης ένα δεύτερο στοιχείο που εισάγεται με το νόμο 4387/2016 , το οποίο αναμένεται να επηρεάσει το ύψος των συντάξεων για τους ασφαλισμένους του πρώην ΤΑΠΙΛΤ και γενικότερα των πρώην Ειδικών Ταμείων (ΤΑΠ-ΟΤΕ, ΤΣΠ-ΕΤΕ, ΟΑΠ-ΔΕΗ κ.λ.π.) είναι η βάση υπολογισμού των συντάξεων.

Σύμφωνα με τις διατάξεις των άρθρων 8 και 28 του νόμου 4387/2016 το ανταποδοτικό μέρος της σύνταξης υπολογίζεται με βάση τις αποδοχές επί των οποίων έχουν καταβληθεί εισφορές για την περίοδο από 1/1/2002 έως και την ημερομηνία διακοπής της εργασίας.

Με δεδομένο ότι οι εισφορές οι οποίες έχουν καταβληθεί στο πρώην ΤΑΠΙΛΤ ήταν κατά κανόνα σε αποδοχές υψηλότερες από εκείνες που λαμβάνονταν υπόψη για τον υπολογισμό της σύνταξης , είναι προφανές ότι για το νέο τρόπο υπολογισμού των συντάξεων θα πρέπει να ληφθεί υπόψη το σύνολο των αποδοχών επί των οποίων έχουν καταβληθεί εισφορές.

Αυτό σημαίνει ότι οι συντάξιμες αποδοχές θα πρέπει να υπολογιστούν στο σύνολο των αποδοχών επί των οποίων κατεβλήθησαν οι εισφορές, χωρίς δηλαδή τον περιορισμό τους , στο επίπεδο που προέβλεπε το άρθρο 45 του Καταστατικού του ΤΑΠΙΛΤ (βασικός μισθός, χρονοεπίδομα , επιστημονικό επίδομα και επίδομα βαθμού).

Τα δύο ανωτέρω ζητήματα είναι σημαντικά τόσο για τους νέους και μελλοντικούς συνταξιούχους , όσο και για τους παλιούς συνταξιούχους , δηλαδή όσους είχαν συνταξιοδοτηθεί με το προηγούμενο του νόμου 4387/2016 καθεστώς, ιδιαίτερα μετά τη σημαντική μείωση των συντελεστών αναπλήρωσης για το ποσό της ανταποδοτικής σύνταξης.

Επομένως σε ό,τι αφορά τους παλιούς συνταξιούχους ο επαναϋπολογισμός των συντάξεών τους θα πρέπει να γίνει με βάση τα προβλεπόμενα στο άρθρο 33 παρ. 1 του νόμου 4387/2016 όπου αναφέρεται ότι:

«Οι ήδη καταβαλλόμενες, κατά την έναρξη ισχύος του παρόντος, κύριες συντάξεις, πλην όσων χορηγούνται από τον ΟΓΑ, αναπροσαρμόζονται, σύμφωνα με την ανάλογη εφαρμογή του άρθρου 14, σε συνδυασμό με τα άρθρα 7, 8, 27, 28, 30 και 12, βάσει των ειδικότερων ρυθμίσεων της επόμενης παραγράφου.».

Με βάση λοιπόν τα ανωτέρω , εφιστούμε την προσοχή σας στην ορθή εφαρμογή των ανωτέρω διατάξεων , με στόχο βεβαίως να περιοριστούν οι περαιτέρω περικοπές στις συντάξεις μας.

Ο Πρόεδρος
Σ. Φιλιππόπουλος

Ο Γεν. Γραμματέας
Ν. Αλεξόπουλος

Είμαστε η μοναδική συνδικαλιστική οργάνωση που προχώρησε σε αυτήν τη διαδικασία διότι, όπως και στην άκρως επιτυχημένη παρέμβασή μας στην υπόθεση του εφάπαξ, πιστεύουμε ότι οφείλουμε τεκμηριωμένα να καλύπτουμε όλες τις περιπτώσεις επαναϋπολογισμού των συντάξεων του χώρου μας. Εμείς αυτόν το συνδικαλισμό πρεσβεύουμε και εφαρμόζουμε και εσείς θα κρίνετε τα αποτελέσματά της δράσης μας.

**** Στην ιστοσελίδα μας (www.ionikienotita.gr) μπορείτε να βρείτε τον πίνακα με τις εισφορές του πρώην ΤΑΠΙΛΤ***

Συνεχίζεται απρόσκοπτα η διαδικασία καταβολής των εφάπαξ. Στόχος μας για το νέο έτος η απόδοση πλήρους εφάπαξ σε όλους τους ασφαλισμένους του ταμείου μας

Συνάδελφοι,

Όπως σας έχουμε γνωστοποιήσει σε προηγούμενα δημοσιεύματά μας, το τελευταίο διάστημα υπήρξε επιτάχυνση της διαδικασίας καταβολής των εφάπαξ, μετά από την κινητοποίηση του Διοικητή του ΕΤΕΑΕΠ κου. Αθανάσιου Καποτά και της Διευθύντριας Παροχών του ΕΤΕΑΕΠ κας. Ελένης Μελάνη και των αρμόδιων υπηρεσιών για να ανταποκριθούν στις ανάγκες των ασφαλισμένων, στους οποίους μάλιστα η ΙΟΝΙΚΗ ΕΝΟΤΗΤΑ απέστειλε και ευχαριστήρια επιστολή για τις προσπάθειες, τη μεθοδικότητα και την αποτελεσματικότητα που επέδειξαν.

Η διαδικασία συνεχίζεται με αμείωτους ρυθμούς και πλέον **έχει καταβληθεί το εφάπαξ σε όσους συναδέλφους είχαν καταθέσει συνταξιοδοτικές αποφάσεις μέχρι 31/10/2016.** Ήδη οι υπηρεσίες του ταμείου, αμέσως μετά την έγκριση του νέου προϋπολογισμού, θα προχωρήσουν στις πληρωμές των συνταξιοδοτικών αποφάσεων που κατατέθηκαν το Νοέμβριο και Δεκέμβριο του 2016. Όσοι λοιπόν συμπεριλαμβάνεστε σε αυτό το διάστημα, θα κληθείτε αμέσως μετά τις γιορτές να υποβάλετε φορολογικές ενημερότητες προκειμένου να σας πιστωθεί το ποσό εφάπαξ που δικαιούστε.

Ελπίζουμε ότι, εφόσον η επεξεργασία των αποφάσεων προχωρήσει με παρόμοιους ρυθμούς, μέχρι τα μέσα του επόμενου έτους θα έχουν ικανοποιηθεί πλήρως οι συνάδελφοι που αναμένουν τη λήψη του εφάπαξ τους.

Μετά από την κατάθεση και αποδοχή από την Εθνική Αναλογιστική Αρχή και τις αρμόδιες υπηρεσίες του υπομνήματος Αλεξόπουλου – Κουτρουμάνη, το εφάπαξ που έλαβαν οι συνάδελφοι αυξήθηκε σε κάποιες περιπτώσεις μέχρι και στο 100%, ενώ η μεγάλη πλειονότητα των συναδέλφων μας έλαβε αυξημένο εφάπαξ σε ποσοστό 60%-90% του δικαιούμενου εφάπαξ (αντί για 40%-45% που προέβλεπε αρχικά ο ασφαλιστικός νόμος για την περικοπή του εφάπαξ), διαψεύδοντας με αυτόν τον τρόπο ορισμένους "καλοθελητές" που αμφισβήτησαν τις ενέργειές μας.

Μετά από τις προσπάθειες του συλλόγου μας και την αδιάκοπη ενασχόλησή μας με το θέμα, **οι στόχοι της αύξησης του εφάπαξ και της επιτάχυνσης της διαδικασίας καταβολής του έχουν ήδη επιτευχθεί**.

Τη νέα χρονιά θα συνεχιστεί η προσπάθειά μας για τον πλέον φιλόδοξο στόχο της απόδοσης πλήρους εφάπαξ στους ασφαλισμένους του ταμείου μας, μέσα από το συντονισμό σειράς νομικών ενεργειών που έχουμε βάσιμες ελπίδες ότι θα καταλήξουν στη δικαίωσή μας σχετικά με την :

α) Ανάληψη από την τράπεζα της εγγυητικής της ευθύνης για την κάλυψη των ελλειμμάτων του κλάδου πρόνοιας μέχρι την αποχώρηση του τελευταίου ασφαλισμένου της Ιονικής που θα εκδικαστεί σύντομα στο ΣτΕ

β) Υλοποίηση των δικαστικών αποφάσεων για τους καταλογισμούς ασφαλιστικών εισφορών παρελθόντων ετών

Αν επιτύχουμε και αυτόν το στόχο που βρίσκεται στην κορυφή των προτεραιοτήτων μας, θα είμαστε η μοναδική συνδικαλιστική οργάνωση στην Ελλάδα που θα έχει κατορθώσει την απόδοση του συνόλου του εφάπαξ, μετά τις νομοθετικές περικοπές, σε όλους τους ασφαλισμένους του ταμείου μας.

Παρακολουθούμε στενά την υπόθεση του εφάπαξ και επομένως να παραμένετε συντονισμένοι στην ιστοσελίδα μας για να έχετε πάντοτε την πλέον άμεση και υπεύθυνη ενημέρωση για όλα τα σχετικά ζητήματα.

Σε όσους συναδέλφους λάβουν το επόμενο διάστημα το εφάπαξ, τους ευχόμαστε σε καλή μεριά!

Ολοκληρώθηκε με επιτυχία την Τετάρτη 13/12 η εθελοντική αιμοδοσία του Συλλόγου μας

Συνάδελφοι,

Η μακρά παράδοση της Ιονικής στην εθελοντική αιμοδοσία επιβεβαιώθηκε την Τετάρτη 13/12/17, με τη συμμετοχή των συναδέλφων στη δράση που οργάνωσε η Υπηρεσία Εθελοντικής Αιμοδοσίας της ΙΟΝΙΚΗΣ ΕΝΟΤΗΤΑΣ στα γραφεία του συλλόγου μας.

Οι συνάδελφοι προσήλθαν με χαρά για να κάνουν πράξη το ενδιαφέρον και την αλληλεγγύη τους προς τους πάσχοντες συνανθρώπους τους που χρειάζονται αίμα. Η αιμοδοσία είναι μια ανώδυνη, απλή και ασφαλής διαδικασία για τον εθελοντή, που αφιερώνοντας μόλις λίγα λεπτά από τον χρόνο του μπορεί να σώσει ζωές και ελπίζουμε στην επόμενη αιμοδοσία να ανταποκριθεί ακόμα μεγαλύτερος αριθμός συναδέλφων.

Είμαστε σίγουροι ότι το επόμενο διάστημα με τις δράσεις που θα οργανωθούν τόσο στην Αθήνα όσο και την περιφέρεια, η Υπηρεσία Εθελοντικής Αιμοδοσίας θα έχει άκρως ικανοποιητική και αποτελεσματική λειτουργία, βοηθώντας τους συναδέλφους και εν γένει τους συνανθρώπους μας που έχουν ανάγκη από αίμα. Ήδη, η υπεύθυνη της Υπηρεσίας, συναδέλφισσα **Αναστασία Ηλιοπούλου**, σχεδιάζει τις επόμενες αιμοδοσίες του συλλόγου μας που θα λάβουν χώρα στην περιφέρεια ώστε να έχουν την ευκαιρία και οι συνάδελφοι να συνενωθούν σε αυτόν το μείζονα σκοπό.

Η εθελοντική αιμοδοσία αποτελεί πράξη αγάπης, φροντίδας και αλληλεγγύης, δηλαδή όλα όσα πρεσβεύει ο σύλλογός μας και συνολικά η ιονική οικογένεια. Σκοπός μας είναι να διαδώσουμε το ελπιδοφόρο μήνυμα πως κάθε συνάδελφος μπορεί και πρέπει να γίνει αιμοδότης και να σώσει ζωές.

Ευχαριστούμε όσους ανταποκρίθηκαν στο κάλεσμά μας και έδωσαν λίγο... από το αίμα και το χρόνο τους για να συνδράμουν σε αυτήν τη σημαντική δράση κοινωνικού χαρακτήρα του συλλόγου μας, συμβάλλοντας αποφασιστικά στις ανάγκες αίματος των συναδέλφων και των οικείων τους προσώπων.

Καλούμε όλους τους συναδέλφους, τους συγγενείς, τους φίλους και τη νέα γενιά της ιονικής οικογένειας να συμμετάσχουν στην προσπάθειά μας για να κάνουμε πάλι πρωτοπόρα την Υπηρεσία Εθελοντικής Αιμοδοσίας του Συλλόγου μας.

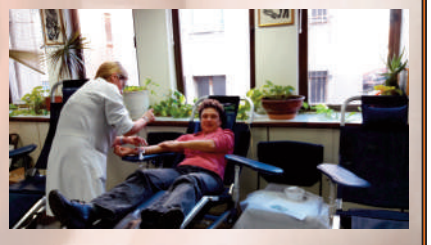

**Όσοι συνάδελφοι έδωσαν αίμα έλαβαν μήνυμα στο κινητό τους με οδηγίες για την παραλαβή της ηλεκτρονικής κάρτας αιμοδότη. Παρακαλούμε να τις ακολουθήσετε κατά γράμμα προκειμένου να παραλάβετε την κάρτα σας.*

*** Σας ενημερώνουμε ότι όποιος συνάδελφός μας επιθυμεί να συμμετάσχει σε αιμοληψίες σε κρατικά νοσοκομεία ανά την επικράτεια και θέλει να βοηθήσει την προσπάθειά μας, πρέπει να διευκρινίζει ότι αιμοδοτεί για την Υπηρεσία της **ΙΟΝΙΚΗΣ ΕΝΟΤΗΤΑΣ**, γνωστοποιώντας τον κωδικό υπηρεσίας της αιμοδοσίας **"13451"** ώστε αυτόματα το αίμα να πιστωθεί στο αποθεματικό της υπηρεσίας μας, συμβάλλοντας με αυτόν τον τρόπο στην κάλυψη των αναγκών της ιονικής οικογένειας και των συνεργαζόμενων με αυτήν φορέων.*

Δώσε Αίμα
Πρόσφερε Ζωή

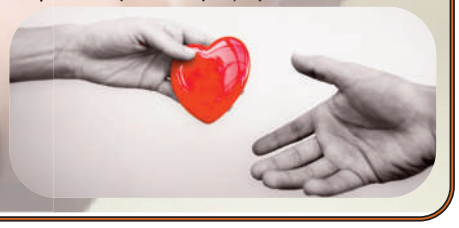

Το κριτήριο βέβαια είναι πάντοτε η ανταπόκριση και συμμετοχή των συναδέλφων που στην περίπτωση των δραστηριοτήτων της Επιτροπής ήταν ενθουσιώδης!

Τη χρονιά που πέρασε στις εκδρομικές μας δραστηριότητες , εντός και εκτός "των τειχών" και στις ψυχαγωγικές εκδηλώσεις του συλλόγου μας, προστέθηκαν οι επισκέψεις σε σπουδαίους αρχαιολογικούς και ιστορικούς χώρους, για να έχουν την ευκαιρία τα μέλη μας να γνωρίσουν τους απαράμιλλους θησαυρούς της πατρίδας μας.

Μέσα στο 2017 ταξιδέψαμε, μεταξύ άλλων:

- **Λίμνη Τριχωνίδα – Ναύπακτο - Ορεινή Ναυπακτία – Γαλαξίδι – Ιτέα**
- **Επίδαυρο – Πόρτο Χέλι – Ύδρα – Σπέτσες – Πόρο**
- **Δελφούς – Αράχωβα – Δίστομο – Όσιο Λουκά – Κάτω Τιθορέα – Αμφίκλεια – Γραβιά – Βάργιανη – Μεταλλευτικό Πάρκο – Παύλιανη**

αλλά και σε πιο "εξωτικούς" προορισμούς:

- **Βουλγαρία (Σόφια-Μπάνσκο)**
- **Ρουμανία (Καρπάθια)-Βουλγαρία**

ενώ στα πλαίσια της της ψυχαγωγικής και εκπαιδευτικής λειτουργίας του συλλόγου μας επισκεφθήκαμε :

- **τον αρχαιολογικό χώρο της Ακρόπολης**
- **το Μουσείο της Ακρόπολης**
- **το Μαντείο των Δελφών**
- **το μαρτυρικό Δίστομο**
- **την Αρχαία Αγορά Αθηνών**

Οι πιο πρόσφατες "εξορμήσεις" μας ήταν το εννιαήμερο ταξίδι μας στη Βουλγαρία και τη Ρουμανία(30/9-8/10), η επίσκεψή μας στο Μαντείο των Δελφών, στο μαρτυρικό Δίστομο και άλλα σημεία ενδιαφέροντος στις γύρω περιοχές (28-29/10), αλλά και η "Ιονική Κυριακή" (3/12) στην Αρχαία Αγορά Αθηνών και στο Κέντρο "*Ερατούς*" όπου τραγουδά ο συνάδελφος Ιπποκράτης Ξυλάς.

Βουλγαρία – Ρουμανία (Καρπάθια Όρη) (30/9-8/10)

Η εννιαήμερη περιήγησή μας στη Βουλγαρία και τη Ρουμανία μας άφησε τις καλύτερες εντυπώσεις και σε συνδυασμό με την αξέχαστη, περυσινή εκδρομή του συλλόγου μας στις Δαλματικές Ακτές και τις χώρες της πρώην Γιουγκοσλαβίας, ουσιαστικά ολοκληρώσαμε την περιήγησή μας και γνωριμία μας με τα Βαλκάνια.

Δελφοί – Αράχωβα – Δίστομο – Όσιος Λουκάς – Κάτω Τιθορέα – Αμφίκλεια – Γραβιά – Βάργιανη – Μεταλλευτικό Πάρκο – Παύλιανη (28-29/10)

Μία ακόμα εξόρμηση της ΙΟΝΙΚΗΣ ΕΝΟΤΗΤΑΣ ολοκληρώθηκε με απόλυτη επιτυχία το Σαββατοκύριακο 28-29 Οκτωβρίου. Στα πλαίσια της γνωριμίας μας με τους αναρίθμητους ιστορικούς και αρχαιολογικούς θησαυρούς της πατρίδας μας, επισκεφθήκαμε το παγκοσμίως φημισμένο Μαντείο των Δελφών, ενώ γνωρίσαμε πολλές όμορφες τοποθεσίες και γραφικά χωριά, πάντοτε με την απαραίτητη δόση γλεντιού και διασκέδασης που διακρίνει τις εκδρομές μας!

Αρχαία Αγορά Αθηνών – Κέντρο "Ερατούς" (3/12)

Η ... Ιονική Κυριακή ήταν μία πλήρης ψυχαγωγική εμπειρία που συνδύαζε ιδανικά την πνευματική καλλιέργεια με την αυθεντική ιονική διασκέδαση.

Η περιήγηση και ξενάγησή μας στο χώρο της Αρχαίας Αγοράς Αθηνών μας άφησε όλους ενθουσιασμένους. Μετά από τη δίωρη περιπλάνησή μας στα μνημεία της Αρχαίας Αγοράς, οφείλαμε να προσφέρουμε στους συναδέλφους και την απαραίτητη χαλάρωση στο Κέντρο "Ερατούς" , όπου εμφανίζεται κάθε Κυριακή ο συνάδελφός μας Ιπποκράτης Ξυλάς !

Πρωταρχικός στόχος της Επιτροπής Πολιτισμού και Ψυχαγωγίας είναι να ταξιδεύουμε, να ερχόμαστε σε επαφή με κάτι διαφορετικό, σπάζοντας τη ρουτίνα της καθημερινότητας και ανοίγοντας έναν ορίζοντα γνώσης και ψυχαγωγίας.

Η συμμετοχή των συναδέλφων, οι δεσμοί που αναπτύχθηκαν μεταξύ μας και βεβαίως οι αξέχαστες στιγμές που περάσαμε μαζί έρχονται να πλαισιώσουν με τον καλύτερο τρόπο την προσπάθειά μας για την ψυχαγωγία και καλλιέργεια των μελών μας. **Ευχαριστούμε όλους όσους συμμετείχατε για το ενδιαφέρον σας, τη ζωντάνια και την καλή διάθεση που φέρνατε μαζί σας, για τα καλά σας λόγια για την εξέλιξη των εκδρομών, των επισκέψεων και των εκδηλώσεών μας!**

Η ενθουσιώδης ανταπόκριση των συναδέλφων στις δραστηριότητες της Επιτροπής Πολιτισμού και Ψυχαγωγίας και το συνεχώς διευρυνόμενο ενδιαφέρον αποτελούν το "καύσιμο" που μας ωθεί να συνεχίσουμε πιο δυναμικά και να θέσουμε νέους, φιλόδοξους στόχους, βάζοντας ακόμα πιο ψηλά τον πήχη για τις εξορμήσεις μας του νέου έτους !

ΞΕΧΩΡΙΣΤΟΙ ΑΝΘΡΩΠΟΙ...

Ο Σύλλογός μας εγκαινιάζει τη συνεργασία με τον *"Πανελλήνιο Σύλλογο Πρόληψης Ατυχημάτων Ανηλίκων"* για τη συλλογή πλαστικών πωμάτων που χρησιμοποιούνται για την αγορά αναπηρικών αμαξιδίων

Πανελλήνιος Σύλλογος Πρόληψης Τροχαίων Ατυχημάτων Ανηλίκων

Η μεγαλύτερη ευλογία είναι να έχει κανείς την υγεία του. Μπορεί τις περισσότερες φορές να εκφέρεται απλά ως μία κοινότοπη ευχή, που τώρα στις γιορτές «μοιράζουμε» αφειδώς, αλλά παραμένει η πλέον σημαντική παράμετρος της ζωής μας.

Δυστυχώς όμως, υπάρχουν και συνάνθρωποί μας που είτε έχουν σοβαρά προβλήματα υγείας, είτε έχουν βρεθεί καθηλωμένοι από ατυχήματα. Η τελευταία περίπτωση μάλιστα αποτελεί μία σκληρή πραγματικότητα που συναντάται στη χώρα μας, που παραμένει εκ των θλιβερών «πρωταθλητριών» στα τροχαία ατυχήματα.

Τη φροντίδα αυτών των ανθρώπων επιμερίζονται η οικογένεια και τα οικεία τους πρόσωπα, που ανεβαίνουν έναν ατελείωτο Γολγοθά για να ανταποκριθούν στις σοβαρές ανάγκες και απαιτήσεις που δημιουργούνται.

Ωστόσο, πού στεκόμαστε εμείς ως συν-άνθρωποι απέναντι σε αυτές τις περιπτώσεις; Τι μπορούμε να κάνουμε για να ελαφρύνουμε λίγο το βαρύ τους φορτίο;

Στην ΙΟΝΙΚΗ ΕΝΟΤΗΤΑ πιστεύουμε και τονίζουμε αδιάκοπα ότι ο συνδικαλισμός δεν πρέπει να είναι μία αποστεωμένη υπόθεση. Οφείλει να είναι ένα ζωντανό κύτταρο της κοινωνίας, ειδάλλως χάνει την ουσία και το νόημά του.

Όλοι όσοι... περιδιαβαίνουν τις πολυδαίδαλες, διαδικτυακές λεωφόρους, σίγουρα έχει υποπέσει στην αντίληψή τους τα τελευταία χρόνια η προσπάθεια που γίνεται από διάφορους κοινωνικούς, θεσμικούς ή και ιδιωτικούς φορείς για την περισυλλογή πλαστικών πωμάτων που χρησιμοποιούνται για την αγορά αμαξιδίων για ανθρώπους που έχουν πέσει θύματα τροχαίων ατυχημάτων και αντιμετωπίζουν κινητικά προβλήματα.

Η πρώτη αντίδραση σίγουρα είναι η έκπληξη και ίσως η δυσπιστία. Αλήθεια, είναι δυνατόν με τα «άχρηστα», πλαστικά πώματα να συνδράμουμε στη διευκόλυνση της ζωής των άτυχων συνανθρώπων μας;

Και όμως, **ΤΙΠΟΤΑ ΔΕΝ ΠΑΕΙ ΧΑΜΕΝΟ!**

Στην Αττική, αυτή τη δράση έχει αναλάβει ο ***«Πανελλήνιος Σύλλογος Πρόληψης Τροχαίων Ατυχημάτων Ανηλίκων ΑΓΑΠΗ ΓΙΑ ΖΩΗ»***. Έχοντας αντιληφθεί τη σημαντική δράση του Συλλόγου, αποφασίσαμε να την προβάλουμε μέσα από την ιστοσελίδα και την εφημερίδα μας, αλλά και να προχωρήσουμε σε μόνιμη συνεργασία, παρέχοντας ειδικό χώρο συγκέντρωσης των πωμάτων στο χώρο του συλλόγου μας και να παροτρύνουμε τους συναδέλφους μας να τα προσκομίζουν στα γραφεία μας προκειμένου να τα παραδίνουμε.

Έχετε αναρωτηθεί ποτέ, πόσες δεκάδες χιλιάδες πλαστικά πώματα έχετε καταναλώσει και πετάξει ο καθένας; Η **κα. Βιβή Βάγγαλη** υπεύθυνη του ***«Πανελλήνιου Συλλόγου Πρόληψης Τροχαίων Ατυχημάτων Ανηλίκων ΑΓΑΠΗ ΓΙΑ ΖΩΗ»*** και οι συνεργάτες της, μετατρέπουν τα άχρηστα πώματα σε αναπηρικά αμαξίδια. Όχι, δεν έχουν κάποιο μαγικό ραβδί...

Θέληση, κινητοποίηση, σχεδιασμό και αγάπη για το συνάνθρωπο και τη ζωή χρειάζεται.

Συναντηθήκαμε με την **κα. Βιβή Βάγγαλη** για να επισημοποιήσουμε τη συνεργασία μας και να μας πει δυο λόγια για τη σημαντική δράση του συλλόγου.

- Κα Βάγγαλη σας καλωσορίζουμε στην ιονική οικογένεια. Ξεκινώντας τη συνεργασία μας, θα θέλαμε να μάθουμε κάποια πράγματα για το σύλλογό σας.

Β.Β. Χαίρετε. Κατ' αρχάς να σας ευχαριστήσω και να σας πω ότι με μεγάλη μας χαρά ενημερωθήκαμε για την επιθυμία σας να συνεργαστούμε.

Σχετικά με τη δράση και την ιστορία μας, ο *«Πανελλήνιος Σύλλογος Πρόληψης Τροχαίων Ατυχημάτων Ανηλίκων ΑΓΑΠΗ ΓΙΑ ΖΩΗ»*, ιδρύθηκε το 2005 από άτομα ευαισθητοποιημένα στη μάστιγα των τροχαίων ατυχημάτων. Ωστόσο, η πλήρης δράση του ξεκίνησε ουσιαστικά το 2012. Σκοπός του συλλόγου μας είναι η πρόληψη, η συμπαράσταση και η αρωγή σε όσο το δυνατόν περισσότερα παιδιά, με σοβαρά κινητικά προβλήματα, που έχουν προκληθεί είτε από ατυχήματα, είτε από άλλους παράγοντες, αλλά και η συμπαράσταση σε ενήλικες. Τον τελευταίο χρόνο ο σύλλογος συμπαρίσταται σε όποιον συνάνθρωπο ζητήσει τη βοήθειά μας, ακόμη και αν δεν προέρχεται από τροχαίο. Τελευταίο παράδειγμα η αρωγή μας, σε μια οικογένεια η οποία έχει δύο παιδιά δίδυμα, ηλικίας 11 ετών, με 100% τετραπληγία από λάθος γιατρού στην θερμοκοιτίδα. Τα παιδιά χρειάζονται ειδικού τύπου αμαξίδια, συνολικής αξίας 6.000€. Με τη βοήθεια δωροθέτη και της συμμετοχής του ταμείου τα παιδιά θα πάρουν τα νέα τους αμαξίδια.

- Η δράση του συλλόγου σας έχει γίνει γνωστή στο Πανελλήνιο μέσα από τη συλλογή πλαστικών πωμάτων για την αγορά αναπηρικών αμαξιδίων. Με αυτόν τον τρόπο και το «θόρυβο» που δημιουργήθηκε, στο διαδίκτυο κυρίως, μάθαμε κι εμείς για το σύλλογό σας. Αλήθεια, πώς στραφήκατε στη συγκεκριμένη δράση ; Ποιο ήταν το έναυσμα ;

Β.Β. Πριν 19 χρόνια έχασα ένα πολύ στενό συγγενικό μου πρόσωπο, σε τροχαίο δυστύχημα.

- Πώς γίνεται η συλλογή ; Ποια είναι η διαδικασία ;

Συγκεντρώνει μια εταιρεία, ένα σχολείο, ένας φορέας, μια οικογένεια καπάκια. Μας τηλεφωνεί στο 210-4101676 και μας αναφέρει ότι στην τάδε οδό υπάρχουν καπάκια, σε ποσότητα δείνα. Καταγράφουμε όνομα, διεύθυνση, τηλέφωνο και ποσότητα. Μόλις συμπληρωθούν 30 σημεία στην Αττική τότε στέλνουμε mail στη μεταφορική εταιρεία με τα σημεία όπου πρέπει να περάσει και να παραλάβει τα καπάκια. Εδώ να σημειωθεί ότι οι μεταφορικές εταιρείες κάνουν τη διαδικασία αφιλοκερδώς. Αφού συλλέξουν τα καπάκια τα πηγαίνουν στον Ασπρόπυργο στην εταιρεία ανακύκλωσης, η οποία τα ζυγίζει και τα ανακυκλώνει. Ο ένας τόνος καπάκια δίνει 200€, τόσα όσα χρειάζεται ένα καλό απλού τύπου αναπηρικό αμαξίδιο να αγοραστεί. Τα αμαξίδια που δίνουμε είναι αλουμινίου και μπορούν να αντέξουν άτομο έως 120 κιλά.

- Υπάρχει ανταπόκριση από τον κόσμο; Από ιδιώτες, κοινωνικούς φορείς κ.λπ.;

Β.Β. Όσο περνάει ο καιρός η ανταπόκριση μεγαλώνει. Θα έλεγα πως γιγαντώνεται.

- Πόσα πώματα περίπου συγκεντρώνονται κάθε χρόνο;

Β.Β. Το 2017 συγκεντρώθηκαν 50 τόνοι καπάκια. Στο μήνα περίπου συγκεντρώνονται 4 έως 5 τόνοι καπάκια.

- Πόσα πώματα χρειάζονται για ένα αμαξίδιο;

Β.Β. Με τη συλλογή πλαστικών καπακιών, μπορούμε να προσφέρουμε ένα αμαξίδιο απλού τύπου, το οποίο αναλογεί σε έναν τόνο καπάκια (περίπου 555.555 καπάκια) με το ποσόν να ανέρχεται στα 200 ευρώ. Στην περίπτωση όμως που έχουμε να κάνουμε με εξειδικευμένα μηχανήματα ή αμαξίδια, τότε τα ποσά που χρειάζονται για την αγορά τους ανέρχονται σε δεκάδες χιλιάδες ευρώ, τα οποία βρίσκουμε μέσα από δωροθέτες.

- Πώς αγοράζονται τα αμαξίδια ;

Β.Β. Είτε αγοράζονται τα απλού τύπου από τα χρήματα της ανακύκλωσης, δηλαδή από τα πλαστικά καπάκια, είτε τα ειδικού τύπου τα οποία είναι ιδιαιτέρως ακριβά από δωροθεσίες. Κατόπιν, αυτά χαρίζονται σε ανθρώπους που τα έχουν ανάγκη.

- Πόσα αμαξίδια έχετε παραδώσει μέχρι σήμερα ;

Β.Β. Ο Σύλλογος Αγάπη για Ζωή από το 2014 έχει δωρίσει περισσότερα από 100 αμαξίδια και ειδικούς μηχανισμούς. Στο πιο πρόσφατο παρελθόν, το 2016 δώρισε 22 αναπηρικά αμαξίδια απλού και ειδικού τύπου, καθώς και ειδικούς μηχανισμούς, ενώ το 2017 δώρισε 51 αναπηρικά αμαξίδια απλού και ειδικού τύπου, καθώς επίσης και ειδικούς μηχανισμούς. Από αυτά τα 47 είναι απλού τύπου, ένα είναι ειδικός μηχανισμός αναβατόριο και 3 είναι ειδικού τύπου αμαξίδια.

- Με ποιος τρόπους μπορεί ο καθένας να βοηθήσει ;

Β.Β. Μέσα από τη συλλογή πλαστικών καπακιών, που θεωρητικά φαίνονται ευτελούς αξίας και ανακυκλώνοντάς τα, αυτό μεταμορφώνεται σε χαμόγελα παιδιών, που τους χαρίζει αγάπη για ζωή, με αναπηρικά αμαξίδια που τους προσφέρουμε. Είτε με κατάθεση στον τραπεζικό λογαριασμό. Αυτή τη στιγμή

υπάρχει μια λίστα με αρκετούς ανθρώπους οι οποίοι περιμένουν τη βοήθειά μας.

- Εκτός από την Αθήνα, ο σύλλογός σας δραστηριοποιείται και σε άλλες περιοχές της Ελλάδας ;

Β.Β. Δραστηριοποιούμαστε σε όλη την Ελλάδα.

- Εκτός από τη συλλογή των πλαστικών πωμάτων, ο σύλλογος δραστηριοποιείται και με άλλους τρόπους; Εξ άλλου, η παροχή των αμαξιδίων έρχεται να ανακουφίσει όταν πλέον η κατάσταση βρίσκεται στο έσχατο σημείο.

Β.Β. Ο Σύλλογός μας βεβαίως επεκτείνει τη δραστηριότητά του και σε άλλους τομείς. Επειδή πρώτα και πάνω από όλα πιστεύουμε ότι πρέπει να γίνει πράξη η ονομασία του συλλόγου μας, η πρόληψη των τροχαίων ατυχημάτων και η εναστάλαξη της σωστής και ασφαλούς οδηγικής συμπεριφοράς οφείλει να ξεκινά από την παιδική ηλικία.

Σε αυτά τα πλαίσια, διενεργούμε μαθήματα κυκλοφοριακής αγωγής σε παιδιά της πρωτοβάθμιας και δευτεροβάθμιας εκπαίδευσης για τη σωστή εκμάθηση και κατανόηση του Κ.Ο.Κ. με σκοπό την ασφαλή κυκλοφοριακή αγωγή και εν κατακλείδι την πρόληψη και αποφυγή των τροχαίων ατυχημάτων.

Οργανώνουμε ημερίδες, διημερίδες, φιλανθρωπικές εκδηλώσεις και συνεργαζόμαστε με Δήμους, σχολεία, κοινωνικούς φορείς, εταιρείες και ιδιώτες, πάντα στα πλαίσια του βασικού μας στόχου που είναι η πρόληψη των τροχαίων ατυχημάτων.

- Για να κλείσουμε τη συνάντησή μας και να... σφραγίσουμε τη συνεργασία μας, μπορεί οι σύλλογοί μας να έχουν διαφορετικό υπόβαθρο και συνισταμένες, αλλά αναζητώντας έναν κοινό τόπο στη δραστηριοποίησή μας, θεωρείτε πως συμβάλλετε τρόπον τινά και στην ευαισθητοποίηση σχετικά με το περιβάλλον, καθώς και στην ανάπτυξη αισθήματος κοινωνικής συνυπευθυνότητας, αλληλεγγύης και δράσης, αρχές και αξίες που οφείλει να υπηρετεί βεβαίως και ο συνδικαλισμός;

Β.Β. Το περιβάλλον είναι το σπίτι μας. Το σπίτι μας πρέπει να είναι καθαρό, να το αγαπάμε και να το φροντίζουμε. Η ανακύκλωση, η προσφορά, η ανιδιοτέλεια, ο εθελοντισμός, και η κοινωνική δράση είναι μερικές έννοιες και αρχές που διέπουν τη φιλοσοφία της ομάδας μας. Είμαστε ευτυχείς που θα συνεργαστούμε. Ο συνδικαλισμός θα πρέπει να υπηρετεί αξίες συνώνυμες με την ύψωση της ανθρώπινης ύπαρξης στη σφαίρα της ακεραιότητας και της ηθικής υπηρέτησης του ίδιου του ατόμου.

Η συλλογή καπακιών από δεκάδες σημεία στην Αττική αλλά και σε ολόκληρη την επικράτεια, δίνει τη δυνατότητα μεγάλης συγκέντρωσής τους και ως εκ τούτου στην άμεση ανταπόκρισή μας, για τις ανάγκες των συνανθρώπων μας. Η συνεχιζόμενη προσπάθεια, η μαζική στήριξη στο έργο μας, έχουν ως αποτέλεσμα την ανιδιοτελή προσφορά, κάθε φορά που δωρίζεται ένα αμαξίδιο ή ένας ειδικός μηχανισμός και τέλος τη μέγιστη χαρά που λαμβάνουμε όλοι μας, όταν η καθημερινότητα των συνανθρώπων μας βελτιώνεται και αυτό αντανακλάται στο πρόσωπό τους.

Ως συνδικαλιστικό σωματείο με χιλιάδες μέλη που ενεργοποιείται σε πολλαπλές δράσεις, οι αξίες της αλληλεγγύης, της ανιδιοτελούς προσφοράς, της κοινωνικής συνείδησης, αποτελούν αναπόσπαστα στοιχεία των αρχών που πρεσβεύουμε και θεωρούμε χρέος μας να προβάλουμε τόσο τη δράση του συγκεκριμένου συλλόγου όσο και αντίστοιχες δράσεις. Με αυτόν τον τρόπο βοηθούμε τους συνανθρώπους μας που έχουν κινητικά προβλήματα, ενώ παράλληλα αναπτύσσεται η περιβαλλοντική – οικολογική συνείδηση εισάγοντας την ανακύκλωση στην καθημερινότητά μας και μειώνεται ο όγκος των απορριμμάτων!

Επειδή θεωρούμε ότι η ανθρωπιστική δράση δεν πρέπει να εξαντλείται στις ημέρες των εορτών, η **ΙΟΝΙΚΗ ΕΝΟΤΗΤΑ** παγιώνει τη συνεργασία με τον ***«Πανελλήνιο Σύλλογο Πρόληψης Τροχαίων Ατυχημάτων Ανηλίκων ΑΓΑΠΗ ΓΙΑ ΖΩΗ»*** και στο εξής στα γραφεία μας (Ευπόλιδος 8, Πλατεία Κοτζιά, 7ος όροφος) θα υπάρχει μόνιμα ειδικός κάδος συγκέντρωσης των πλαστικών πωμάτων. Θέλουμε να ελπίζουμε ότι η ανταπόκριση των συναδέλφων μας θα είναι μαζική και θα αποτελέσει μονάχα το πρώτο βήμα για την ακόμα πιο ενεργή συμμετοχή τους σε παρόμοιες δράσεις κοινωνικής ευαισθητοποίησης.

Καλούμε όλους τους συναδέλφους να ανταποκριθούν σε αυτήν την πρωτοβουλία, να συγκεκτρώνουν όσο περισσότερα καπάκια όλων των ειδών μπορούν και είτε να τα μεταφέρουν στο σύλλογό μας είτε απ΄ ευθείας στο Σύλλογο «ΑΓΑΠΗ ΓΙΑ ΖΩΗ» για να συμβάλουμε στην ανακούφιση των παιδιών και των ενηλίκων που χρειάζονται τη βοήθεια και την αλληλεγγύη μας.

Για περισσότερες πληροφορίες : ***http://www.troxaia-atiximata.gr***
facebook.com/agapigiazoi/
e-mail: agapigiazwi@gmail.com

Ματιές στο Παρελθόν!

Εγκαίνια ΙΛΤΕ Σπάτων 283 ,25/5/2981
Από αριστερά : Σ. Σωφρόνης, αείμνηστος Β. Κίντζιος, Λ. Αναστασίου, Ε. Κόλλια, Ε. Πέτρου, Ε. Γραβιά. Ε. Σωτηρόπουλος και καθιστός ο αείμνηστος Π. Πανούσης (Διευθυντής του Καταστήματος)

Γλέντι στην οικία του Διευθυντή Λογιστηρίου του Κεντρικού, συνάδελφου Ευθυμίου Παπακωνσταντόπουλου
Από αριστερά : Κ. Βαζματζής, Γ. Ιωαννίδης, Δ. Κουκουζής, αείμνηστος Λ. Αποσκίτης, Π. Κοντομίχος, Π. Συμεωνίδου, αείμνηστος Ν. Κοφίνας, αείμνηστος Φ. Κοκκινάκης

Αποχαιρετούμε και συλλυπούμαστε...

ΚΡΙΚΟΥ ΑΙΚΑΤΕΡΙΝΗ

Έφυγε από κοντά μας σε ηλικία 57 ετών η συνταξιούχος συνάδελφός μας Καίτη που είχε υπηρετήσει στη Μηχανογράφηση, στα Καταστήματα Ζωγράφου, Γυθείου, Βύρωνα και Ηλιούπολης. Την διέκριναν το ήθος, η συνέπεια και η εργατικότητα. Στην κόρη της Αφροδίτη, στον γιο της Στέλιο, καθώς και στους οικείους της εκφράζουμε τα βαθιά μας συλλυπητήρια.

ΜΠΑΛΑΚΤΑΡΗΣ ΒΑΓΓΕΛΗΣ

Έφυγε από κοντά μας σε ηλικία 62 ετών ο συνταξιούχος συνάδελφός μας Βαγγέλης που είχε υπηρετήσει στο Κεντρικό Κατάστημα και στο Κατάστημα Παγκρατίου . Τον διέκριναν το ήθος, η συνέπεια και η εργατικότητα. Στη σύζυγό του Γιώτα, τους γιους του Θανάση, Παναγιώτη και Νεκτάριο, καθώς και στους οικείους του εκφράζουμε τα βαθιά μας συλλυπητήρια.

ΙΓΝΑΤΙΑΔΗΣ ΦΩΤΙΟΣ

Έφυγε από κοντά μας σε ηλικία 66 ετών ο συνταξιούχος συνάδελφός μας Φώτης που είχε υπηρετήσει στο Κατάστημα Νάουσας και ως Διευθυντής στα Καταστήματα Βέροιας, Έδεσσας και Θέρμης Θεσσαλονίκης. Τον διέκριναν το ήθος, η συνέπεια και η εργατικότητα. Στην κόρη του Λάια, στον γιο του Κωνσταντίνο, καθώς και στους οικείους του εκφράζουμε τα βαθιά μας συλλυπητήρια.

ΛΟΓΟΘΕΤΗΣ ΣΤΕΦΑΝΟΣ

Έφυγε από κοντά μας σε ηλικία 86 ετών ο συνταξιούχος συνάδελφός μας Στέφανος που είχε υπηρετήσει στα καταστήματα 62 Μαρτύρων και Δαιδάλου στο Ηράκλειο Κρήτης. Τον διέκριναν το ήθος, η συνέπεια και η εργατικότητα. Στην κόρη του Ελένη, στον γιο του Σπυρίδωνα, καθώς και στους οικείους του εκφράζουμε τα βαθιά μας συλλυπητήρια.

ΚΑΛΑΜΑΡΑΣ ΓΕΩΡΓΙΟΣ

Έφυγε ξαφνικά από κοντά μας σε ηλικία 61 ετών ο αγαπητός Γιώργος, συνταξιούχος μηχανολόγος μηχανικός, σύζυγος της συναδέλφου μας Μαρίας Δόξα που είχε υπηρετήσει επί σειρά ετών στη Διεύθυνση Μεγάλων Επιχειρήσεων και στην Περιφερειακή Διεύθυνση Καταστημάτων. Στη συνάδελφό μας, καθώς και στους οικείους του εκφράζουμε τα βαθιά μας συλλυπητήρια.

ΧΑΤΖΗΜΠΑΛΟΓΛΟΥ ΑΝΑΝΙΑΣ

Έφυγε από κοντά μας σε ηλικία 73 ετών ο αγαπητός Ανανίας σύζυγος της συναδέλφισσάς μας Ζωής Αποστολίδου που είχε υπηρετήσει στα καταστήματα Ερμού, Διοικητηρίου, Θέρμης και Ωραιοκάστρου. Ο εκλιπών ήταν Καθηγητής Αγγειοχειρουργικής στο Αριστοτέλειο Πανεπιστήμιο Θεσσαλονίκης. Στη συνάδελφό μας Ζωή και στα παιδιά τους Ανθούλα και Κύριλλο, καθώς και στους οικείους του εκφράζουμε τα βαθιά μας συλλυπητήρια.

ΠΑΤΕΛΗ ΧΡΙΣΤΙΝΑ

Έφυγε από κοντά μας σε ηλικία 91 ετών η αγαπητή Χριστίνα, σύζυγος του αείμνηστου συναδέλφου μας Σωτηρίου Πατέλη που είχε υπηρετήσει στο Κεντρικό Κατάστημα. Στα παιδιά της Βασίλη, Κωνσταντίνο, Μαρία και Πέτρο, καθώς και στους οικείους της εκφράζουμε τα βαθιά μας συλλυπητήρια.

Ιδιοκτήτης: Σύλλογος Εργαζομένων και Συνταξιούχων Ιονικής Τράπεζας "ΙΟΝΙΚΗ ΕΝΟΤΗΤΑ"
Εκδότης - Διευθυντής - Υπεύθυνος κατά το Νόμο: Φιλιππόπουλος Σαράντος
Συντακτική ομάδα: Αλεξόπουλος Νικόλαος, Αναστασίου Αναστασία, Αναστασοπούλου Φωτεινή, Ανδριώτης Γιώργος, Γιαννόπουλος Γιάννης, Δούκα Πέγκυ, Κογκάκη Ελευθερία, Κυριαζής Γιάννης, Μεραντζής Λάμπρος, Παπαλεξάτου Ηλιάνα, Σοφιανόπουλος Γιάννης, Σωτήρχου Χρηστίνα, Φιλιππόπουλος Σαράντος, Χαλικιάς Παναγιώτης
Νομική κάλυψη: Καίσαρη Αγγελική
Γραφεία: Ευπόλιδος 8 , 10 551 Αθήνα, τηλ: 210 3250692-5, fax: 210 3311278
E-mail: info@ionikienotita.gr , syilte.gramm@gmail.com

Δικαστικές αποφάσεις

ΜΑΛΑΚΑΣΗΣ ΗΡΑΚΛΗΣ

Με την υπ΄ αριθμ. 3066/2017 απόφαση του Μονομ. Εφετείου Αθηνών επικυρώθηκε η πρωτόδικη απόφαση με την οποία αναγνωρίσθηκε ότι ο συνάδελφος Ηρακλής έπρεπε να προαχθεί στο βαθμό του Εντεταλμένου Διεύθυνσης από 1.1.2010 και ότι του οφείλονται οι προκύπτουσες μισθολογικές διαφορές ποσού 4.171,88€ νομιμοτόκως καθώς και για χρηματική ικανοποίηση της ηθικής του βλάβης 2.000 Ευρώ νομιμοτόκως και καταδικάσθηκε η Τράπεζα στη δικαστική του δαπάνη 400 €. Την υπόθεση χειρίστηκε νομικά η δικηγόρος κα. Ντέτα Πετρόγλου. **Η απόφαση αυτή έχει ιδιαίτερη σημασία γιατί έκρινε ότι η αμέσως μετά τη συγχώνευση διακριτική δυσμενής μεταχείριση των Ιονικάριων από την Τράπεζα δεν μπορεί να ληφθεί υπόψη ως αρνητικό στοιχείο για τις ένδικες προαγωγικές κρίσεις.** Ειδικότερα κρίθηκε ότι: *«...Εξάλλου, η αφαίρεση δικαιώματος Α΄ υπογραφής από τον ενάγοντα κατά το χρονικό διάστημα από 26.4.2000, ήτοι αμέσως μετά την απορρόφηση της αρχικής εργοδότριας ΙΛΤΕ από την εναγόμενη, μέχρι 31.10.2004 (ενώ διατηρήθηκε το σχετικό επίδομα στη μισθοδοσία του) και η τοποθέτησή του από 26.4.2000 μέχρι 31.10.2004 με θέση απλού υπαλλήλου, χωρίς ανάληψη θέσης ευθύνης, ανάλογης της ανωτέρω προϋπηρεσίας του στην απορροφηθείσα Τράπεζα, παρά τις διαμαρτυρίες του,* ***δεν μπορεί να θεωρηθούν ως μειονεκτικά στοιχεία έναντι της συγκρινόμενης συναδέλφου του, διότι δεν οφείλονται σε έλλειψη τυπικών και ουσιαστικών προσόντων έναντι των συναδέλφων του****, κατά τα προεκτεθέντα,* ***αλλά εμπίπτουν στο πλαίσιο αρνητικού αντίκτυπου, που είχε η συγχώνευση για μεγάλο αριθμό υπαλλήλων της απορροφηθείσας Τράπεζας, όπως βεβαίωσε ενόρκως, μετά λόγου γνώσεως, λόγω της συνδικαλιστικής του ιδιότητας, ως Πρόεδρος του Συλλόγου Εργαζομένων της εναγόμενης, προερχομένων εκ της ΙΛΤΕ ΑΕ, ο Σαράντος Φιλιππόπουλος****, στην προαναφερθείσα ένορκη βεβαίωση.* ***Άλλωστε, δεν εξηγείται λογικά, πως ένας υπάλληλος με πολύ καλή υπηρεσιακή εξέλιξη και αξιολόγηση για 20 περίπου χρόνια, ξαφνικά, αμέσως μετά την απορρόφηση της ΙΛΤΕ ΑΕ από την εναγόμενη, μετατράπηκε σε ένα υπάλληλο που δεν είναι άξιος να ανταποκριθεί στα ήδη χορηγηθέντα σε αυτόν καθήκοντα****...»*

ΤΣΑΜΟΥΡΑΣ ΧΡΗΣΤΟΣ

Με την υπ΄ αριθμ. 4676/2017 απόφαση του Εφετείου Αθηνών αναγνωρίσθηκε ότι η Τράπεζα οφείλει στο συνάδελφο Χρήστο για αποζημίωση του άρ. 8 Ν. 3198/1955 (παλαιότερος Ν. 2112/1920) το ποσό των 67.599,96€ νομιμοτόκως και καταδικάσθηκε η Τράπεζα στη δικαστική του δαπάνη 3.350 €.

Την υπόθεση χειρίστηκε νομικά η δικηγόρος κα. Ντέτα Πετρόγλου.

ΤΣΟΥΡΗ-ΣΤΑΛΙΑ ΠΑΡΑΣΚΕΥΗ

Με την υπ΄ αριθμ. 3644/2017 απόφαση του Μονομ. Εφετείου Αθηνών αναγνωρίσθηκε ότι η συνάδελφος Παρασκευή έπρεπε να προαχθεί στο βαθμό του Εντεταλμένου Διεύθυνσης από 1.1.2011 και ότι της οφείλονται οι προκύπτουσες μισθολογικές διαφορές ποσού 2.500 € νομιμοτόκως καθώς και για χρηματική ικανοποίηση της ηθικής του βλάβης 1.500 € νομιμοτόκως και καταδικάσθηκε η Τράπεζα στη δικαστική της δαπάνη 320 €.

Την υπόθεση χειρίστηκε νομικά η δικηγόρος κα. Ντέτα Πετρόγλου.

ΑΡΧΟΛΕΚΑ ΑΝΔΡΟΝΙΚΗ

Με την υπ' αριθμ. 4922/2017 απόφαση του Εφετείου Αθηνών επικυρώθηκε η πρωτόδικη απόφαση με την οποία αναγνωρίσθηκε ότι η Τράπεζα οφείλει στη συνάδελφο Νίκη για αποζημίωση του άρ. 8 Ν. 3198/1955 (παλαιότερος Ν. 2112/1920) το ποσό των 37.996,05€ (**με επαναχορήγηση του ειδικού επιδόματος κατά τον τελευταίο μήνα αποχώρησης**) νομιμοτόκως και καταδικάσθηκε η Τράπεζα στη δικαστική της δαπάνη 1.300 €.

Την υπόθεση χειρίστηκε νομικά η δικηγόρος κα. Ντέτα Πετρόγλου.

ΧΑΤΖΗΑΘΑΝΑΣΙΟΥ-ΤΣΟΛΑΚΑΚΗ ΧΡΙΣΤΙΝΑ

Με την υπ΄ αριθμ. 4595/2017 απόφαση του Μονομ. Εφετείου Αθηνών επικυρώθηκε η πρωτόδικη απόφαση, με την οποία αναγνωρίσθηκε αναγνωρίσθηκε ότι η συνάδελφος Χριστίνα έπρεπε να προαχθεί στο βαθμό του Τμηματάρχη Β΄ από 1.1.2008 και ότι της οφείλονται οι προκύπτουσες μισθολογικές διαφορές ποσού 3.236,46 € νομιμοτόκως καθώς και για χρηματική ικανοποίηση της ηθικής της βλάβης 2.000 € νομιμοτόκως και καταδικάσθηκε η Τράπεζα στη δικαστική της δαπάνη 740 €.

Την υπόθεση χειρίστηκε νομικά η δικηγόρος κα. Ντέτα Πετρόγλου.

ΑΝΘΟΥΛΗΣ ΙΩΑΝΝΗΣ

Με την υπ΄ αριθμ. 4994/2017 απόφαση του Εφετείου Αθηνών αναγνωρίσθηκε ότι η Τράπεζα οφείλει στο συνάδελφο Γιάννη για αποζημίωση του άρ. 8 Ν. 3198/1955 (παλαιότερος Ν. 2112/1920) το ποσό των 35.994,45€ νομιμοτόκως και καταδικάσθηκε η Τράπεζα στη δικαστική του δαπάνη 2.000 €.

Την υπόθεση χειρίστηκε νομικά η δικηγόρος κα. Ντέτα Πετρόγλου.

ΧΟΥΣΤΟΥΛΑΚΗ ΜΑΡΙΑ

Με την υπ' αριθμ. 1187/2016 απόφαση του Εφετείου Αθηνών αναγνωρίσθηκε ότι η συνάδελφός μας Μαρία έπρεπε να προαχθεί στο βαθμό του Τμηματάρχη Α΄ από 1.1.2004 και ότι της οφείλονται μισθολογικές διαφορές νομιμοτόκως, καθώς και για χρηματική ικανοποίηση της ηθικής της βλάβης το ποσό των 3.000€ και καταδικάσθηκε η Τράπεζα στη δικαστική της δαπάνη 1.000 €.

Την υπόθεση χειρίστηκε νομικά ο δικηγόρος κ. Νικόλαος Πολυχρονιάδης.

ΠΑΠΑΓΕΩΡΓΙΟΥ ΜΑΡΙΑ

Με την υπ΄ αριθμ. 3357/2017 απόφαση του Εφετείου Αθηνών επικυρώθηκε η πρωτόδικη απόφαση, με την οποία αναγνωρίσθηκε ότι η Τράπεζα οφείλει στη συνάδελφο Μαρία για αποζημίωση του άρ. 8 Ν. 3198/1955 (παλαιότερος Ν. 2112/1920) το ποσό των 35.262,20€ νομιμοτόκως και καταδικάσθηκε η Τράπεζα στη δικαστική της δαπάνη 1.070 €.

Την υπόθεση χειρίστηκε νομικά η δικηγόρος κα.Ντέτα Πετρόγλου.

ΠΑΠΑΛΕΟΝΤΗ ΕΛΠΙΝΙΚΗ

Με την υπ΄ αριθμ. 4229/2017 απόφαση του Εφετείου Αθηνών αναγνωρίσθηκε ότι η Τράπεζα οφείλει στη συνάδελφο Ελπινίκη για αποζημίωση του άρ. 8 Ν. 3198/1955 (παλαιότερος Ν. 2112/1920) το ποσό των 30.514,58€ νομιμοτόκως και καταδικάσθηκε η Τράπεζα στη δικαστική της δαπάνη 1.500 €.

Την υπόθεση χειρίστηκε νομικά η δικηγόρος κα. Ντέτα Πετρόγλου.

ΤΖΩΡΤΖΑΚΗ ΔΕΣΠΟΙΝΑ

Με την υπ΄ αριθμ. 9901/2017 απόφαση του Μονομ. Πρωτοδικείου Αθηνών (ως Εφετείου) υποχρεώθηκε η Τράπεζα να καταβάλει στο συνάδελφο Γιώργο για αποζημίωση του άρ. 8 Ν. 3198/1955 (παλαιότερος Ν. 2112/1920) το ποσό των 13.279,35€ νομιμοτόκως και καταδικάσθηκε η Τράπεζα στη δικαστική της δαπάνη 650 €.

Την υπόθεση χειρίστηκε νομικά η δικηγόρος κα. Ντέτα Πετρόγλου.

ΘΕΟΔΩΡΑΚΗΣ ΓΕΩΡΓΙΟΣ

Με την υπ΄ αριθμ. 3891/2017 απόφαση του Μονομ. Πρωτοδικείου Αθηνών (ως Εφετείου) υποχρεώθηκε η Τράπεζα να καταβάλει στο συνάδελφο Γιώργο για αποζημίωση του άρ. 8 Ν. 3198/1955 (παλαιότερος Ν. 2112/1920) το ποσό των 14.754,65€ νομιμοτόκως και καταδικάσθηκε η Τράπεζα στη δικαστική του δαπάνη 600 €.

Την υπόθεση χειρίστηκε νομικά η δικηγόρος κα. Ντέτα Πετρόγλου.

ΨΑΡΕΛΛΗΣ ΞΕΝΟΦΩΝ

Με την υπ' αριθμ. 4279/2017 απόφαση του Εφετείου Αθηνών επικυρώθηκε η πρωτόδικη απόφαση, με την οποία αναγνωρίσθηκε ότι η Τράπεζα οφείλει στον **προερχόμενο από την Τράπεζα Πίστεως** Ξενοφώντα για αποζημίωση του άρ. 8 Ν. 3198/1955 (παλαιότερος Ν. 2112/1920) το ποσό των 29.522,04€ νομιμοτόκως και καταδικάσθηκε η Τράπεζα στη δικαστική του δαπάνη 1.100 €. Την υπόθεση χειρίστηκε νομικά η δικηγόρος κα. Ντέτα Πετρόγλου.

ΚΟΥΤΗΣ ΙΣΙΔΩΡΟΣ

Με την υπ' αριθμ. 5862/2014 απόφαση του Εφετείου Αθηνών αναγνωρίσθηκε ότι η Τράπεζα οφείλει στο συνάδελφό μας Ισίδωρο για αποζημίωση του άρ. 8 Ν. 3198/1955 (παλαιότερος Ν. 2112/1920) το ποσό των 15.609,40 € νομιμοτόκως, συμψηφίζοντας τη δικαστική δαπάνη.

Την υπόθεση χειρίστηκε νομικά ο δικηγόρος κ. Νικόλαος Πολυχρονιάδης.

ΘΕΟΔΩΡΑΚΑΚΗ ΘΕΟΔΩΡΑ

Με την υπ΄ αριθμ. 1738/2016 απόφαση του Μονομ. Εφετείου Αθηνών αναγνωρίσθηκε ότι η Τράπεζα οφείλει στην **προερχόμενη από την πρώην Τράπεζα Πίστεως** συνάδελφο Θεοδώρα για αποζημίωση του άρ. 8 Ν. 3198/1955 (παλαιότερος Ν. 2112/1920) το ποσό των 28.621,44€ νομιμοτόκως.

Την υπόθεση χειρίστηκε νομικά η δικηγόρος κα. Ντέτα Πετρόγλου.

ΑΝΔΡΙΤΣΑΚΗ ΑΙΚΑΤΕΡΙΝΗ

Με την υπ' αριθμ. 2407/2016 απόφαση του Εφετείου Αθηνών αναγνωρίσθηκε ότι η Τράπεζα οφείλει στη συνάδελφό μας Αικατερίνη για αποζημίωση του άρ. 8 Ν. 3198/1955 (παλαιότερος Ν. 2112/1920) το ποσό των 34.195,35 € νομιμοτόκως και καταδικάσθηκε η Τράπεζα στη δικαστική της δαπάνη 800€.

Την υπόθεση χειρίστηκε νομικά ο δικηγόρος κ. Νικόλαος Πολυχρονιάδης.

ΔΟΛΙΑΝΙΤΗΣ ΑΛΕΞΑΝΔΡΟΣ

Με την υπ΄ αριθμ. 4963/2017 απόφαση του Εφετείου Αθηνών επικυρώθηκε η πρωτόδικη απόφαση με την οποία αναγνωρίσθηκε ότι η Τράπεζα οφείλει στο συνάδελφο Αλέξανδρο για αποζημίωση του άρ. 8 Ν. 3198/1955 (παλαιότερος Ν. 2112/1920) το ποσό των 34.727,38€ νομιμοτόκως και καταδικάσθηκε η Τράπεζα στη δικαστική του δαπάνη 1.070 €.

Την υπόθεση χειρίστηκε νομικά η δικηγόρος κα. Ντέτα Πετρόγλου.